Defensa y Justicia

SU HISTORIA Y MIS RECUERDOS

RECOPILACIONES

ANÉCDOTAS

RELATOS

VIVENCIAS

POR UNA PASIÓN...

ANÍBAL GIRÓN

ANIBAL GIRÓN

POR UNA PASIÓN!

DEFENSA Y JUSTICIA

Su historia y mis recuerdos

2013

EL AUTOR, Aníbal José Girón, manifiesta que la primera edición del presente libro será donado íntegramente al Club Defensa y Justicia y que la venta del mismo, debe ser empleada en la adquisición de elementos deportivos para el mejor desempeño de la actividad física, de niños y jóvenes que practican fútbol en esta Institución.

A todos mis amigos, que compartieron en alguna etapa de mi vida, mi pasión por el fútbol.

A mi esposa que me acompaña con amor en esta pasión desde hace 58 años.

A mi madre que aún hoy ríe conmigo cuando le cuento estos relatos y a mi hermana que me impulsó y me dio la confianza para escribir este libro.

A mis hijos que se entusiasman conmigo y me apoyan en todos mis emprendimientos.

Y a mis tres encantadores nietos que me siguen con alegría en esta loca pasión futbolera.

AGRADECIMIENTO

A todos aquellos que colaboraron con la realización de este libro, comenzando con Romeo (Negro) Rosselli, que en el año 2004 me proporcionó material para poder llevar a cabo los festejos de los 1.000 partidos de Defensa y Justicia y parte de ello está volcado en estas páginas.

A Rubén Arias, con su incomparable conocimiento en estadísticas del fútbol de Defensa.

A l Dr. Luis Genoud, a Jorge Musyka y a Jorge Fernández de " Casa de Tejas" que me facilitaron fotos antiguas.

A Jorge A. Balado por su poesía y recortes periodísticos desde el año 1940.

A Miguel Andrada, de Varela Visión, a Marcos Sittner de "Defensa Pasión" y a Luis Alberto García, del periódico "El Progreso".

A todos los integrantes del Departamento de Prensa.

A Fabio Abrahán de Relaciones Públicas del Club Defensa y Justicia.

A mi hermana María del Carmen Pereyra, que hizo la compaginación de este libro.

A todos ellos gracias, muchas gracias...

PRÓLOGO

"Quiero renacer

hasta el último día.
Quiero sembrar sin saber
si veré la cosecha…

Así comienza el libro "¿Profesión…? Periodista"
compilación de Graciela Linari,
en memoria de su esposo Romeo Rosselli.

De ahí nació en mí, la idea de escribir este libro
con recopilaciones, relatos, anécdotas y mis propias
vivencias por una pasión que se llama:

DEFENSA Y JUSTICIA

Los invito a que

Recuerden…

Descubran…

Se sorprendan…

y Sonrían conmigo…

Con motivo de celebrarse el 78° aniversario del Club Defensa y Justicia, el escritor y poeta Jorge Balado me facilitó material para la exposición fotográfica que ilustraría el evento, encontrándome con este documento histórico que a continuación transcribo:

“AÑO 1970, DEFENSA CUMPLÍA 35 AÑOS.

El director del periódico **EL VARELENSE,** quiere rendirle un homenaje a esta querida Institución y piensa que nadie mejor que Chichín Pagani podría contarnos cómo fueron esos 35 años que forman la historia de este club varelense.

Chichín comienza así: “Fue un 20 de marzo, había terminado el ciclo del AUTO VIEJO en el barrio de los Calvi, Brown y Humberto Primo (hoy Sallarés), potrero con la carrocería de un auto abandonado que servía de semi vestuario y le daba nombre al cuadrito de fútbol. Pero la pasión futbolera aumentaba, debiendo continuar en lo posible en un Club con Secretaría y todo.

Y así nació a la vida social y deportiva “DEFENSA Y JUSTICIA”, en el galpón repleto de forrajes de don Eugenio Calvi.

Estuvieron presentes en el alumbramiento don Antonio y Modesto Vives, Ernesto, Elido y Martín Calvi, Joanin, Poldo y

José Forneris, Alfredito Scrocchi, Lindo Rosselli, Juan Pagani, el “Pibe Ferioli”, y algún otro que tal vez el tiempo lo escondió detrás de un fardo de pasto.

Su primer lugar de reunión fue en la calle Bartolomé Mitre 443, donde dio comienzo la vida pujante de “ la Institución “, para trasladarse a los dos meses a un local más cómodo en el número 387 de la misma calle. Integraron su primer C.D. Don Antonio Vives, como Presidente, Alfredo Scrocchi como Secretario, y Ricardo Cándido (Cholo) y Elido Calvi, Juan B. Forneris, Antonio Ferioli y José María Rosselli, este último como socio N° 1.

En la primera reunión se pone a prueba la solidez de la Tesorería, al solicitarse autorización para invertir $ 3,50.- (tres pesos con cincuenta) en la compra de un sello y almohadilla, y en la siguiente reunión el impacto fue mayor para las arcas no muy nutridas de pesos, al tener que abonar $ 16.- (dieciséis pesos) por la compra de dos pelotas de fútbol, una para partidos y la otra para entrenamientos.

Comienza la práctica del fútbol y el primer encuentro se disputa con el club CULTURA, estando integrado el equipo defensista con: Andino, Cafferata, Onésimo Villalva, Modesto Vives, Vicente Cortina, Leopoldo Forneris, Julián Marceñido, Elido y Ernesto Calvi, Pancho Barbalán, Alfredo Scrocchi (¡cuánto aprendió Labruna de él!), José Negro, Juan Pagani y Lindo Rosselli. Y allí surge el primer problema: elección del color de la camiseta, y así nació el color azul con sólo los puños blancos. La cancha la consiguió José Negro, frente al almacén La Colorada y en junio de ese año se trasladaron a la calle Pringles entre Mitre y Boccuzzi, para finalmente ocupar el terreno de la calle Lavalle entre Entre Ríos y Gral. Paz, donde contó con una casilla para vestuarios y baños que se usaron hasta que el fútbol dejó de practicarse en la Institución. Seguía creciendo a ritmo acelerado Defensa y Justicia y los socios llegaban de distintos lugares, dejando de ser un club de barrio, para transformarse en el Club del pueblo y entonces se dio el gran salto. Irse al centro y brindar mayor comodidad a los asociados, que ya pasaban los 500. Así fue que la mudanza se dirigió a avenida San Martín 347.

En febrero de 1936, comenzó el pujante avance de los azules, extraordinarios bailes de carnaval, construcción de las canchas de bochas y de básquet, grandes reuniones danzantes y los socios, que hacen que por primera vez una institución varelense llega a tener 1.000 socios.

Toma notable impulso el fútbol y en los campeonatos regionales Defensa y Justicia logra en los años 1936 y '37 el segundo puesto entre más de 10 participantes. Se construyó la primera cancha de bochas techada en la localidad y una cancha de Básquetbol con piso de mosaicos, en la que se gestó un equipo que hizo época, integrado por Abel Muñiz, Larrea, Lule Ghio, Tato Scrocchi, Cacho Derosa, Tito Tomaghello, Elido Barbieri y Abelito Bideberrigain , que hizo tabla rasa y al intervenir por primera vez en el campeonato oficial de tercera división de la Asociación del Básquet, venció a Huracán, Barracas Central, Boca Juniors, Lanús y sólo fue derrotado por Racing de Avellaneda.
En lo que a bailes se refiere, Defensa hizo bajar a nuestro pueblo a las grandes orquestas que sólo eran privilegio de la Capital y ciudades importantes. Así fue que se bailó con Juan D'Arienzo, Biaggi, Caló, Oscar Alemán, Malerba, etc.

Luego de varios años la estrella defensista pareció perder su brillo y decayó notablemente, pese al entusiasmo de los que quisieron apoyarlo, pero ahora tras varios años, Tito Tomaghello con un grupo de entusiastas se larga a la gran cruzada: la construcción de su gran local propio frente mismo a donde durante tantos años marcó una época de triunfos y halagos. Y no dudamos que ha de retomar el impulso de aquellos años porque hay en todos los hombres un espíritu tenaz, batallador, defensista, que se ha de concretar en una hermosa realidad, para que dentro de poco tiempo, en el frente del que será ejemplo de dedicación y entusiasmo, flamee la bandera azul marino y blanca, que acariciada por el viento parecerá agradecer a los muchos que desde hace 35 años tanto hicieron por su gloria pacífica".[1]

[1] "CHICHIN" Periódico " El Varelense" 15-03-1970

Ganganelli-Larrea-Fornieri-Giambruno-Severi-Vives-González

Belmonte-Lala-Ferreres-Colunzino-E. Calvi.

Primer equipo de Defensa y Justicia año 1936

… Sin duda, hubo en estos los hombres un espíritu tenaz, batallador, defensista, que se concretó en una hermosa realidad…

CANCHA DE BOCHAS

Agosto de 1940, el club Defensa y Justicia ya cumplió 5 años de vida y ha comenzado la construcción de dos Abel López y que merced a la colaboración de una comisión especial, designada al efecto y presidida por el ex presidente de la entidad, don Francisco Oca, ha podido llevarse a la realidad. Ya se hallan muy adelantadas y es posible que no pasarán muchos días sin que se encuentren perfectamente habilitadas. Se trata de una obra costosa, ya que se invertirán más de dos mil pesos moneda nacional, que será apreciada justamente por los numerosos asociados de la Institución, que en tan corto plazo de vida ha logrado asentar tan sólidos prestigios que la colocan en un lugar privilegiado entre sus similares.

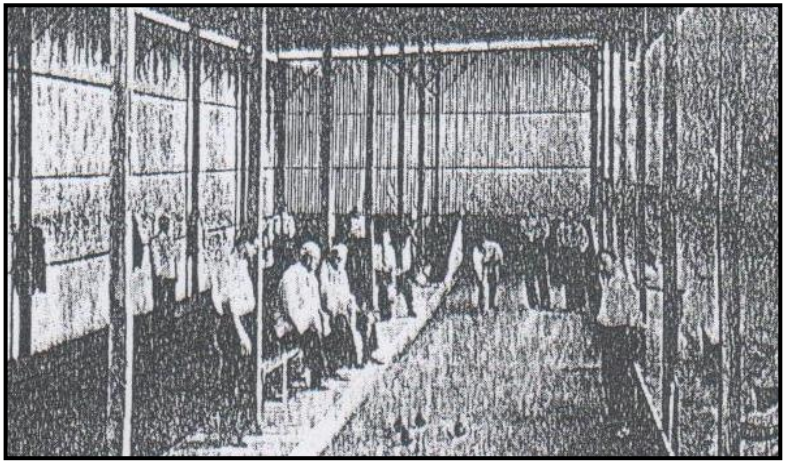

BAILES DE CARNAVAL

En la década del 60 fueron famosos los bailes de carnaval que se realizaban en la sede del club Defensa y Justicia; poseía un gran salón y una pista al aire libre sobre la cancha de Básquet, con un escenario abierto hacia ambos lados, allí se llevaban a cabo concursos de disfraces con muy interesantes premios. En esa época Defensa y Justicia se conocía por la práctica del básquet, las bochas y los bailes de carnaval.

BASQUET D y J

Es una muestra ilustrativa de la permanente actividad deportiva en el Club Defensa y Justicia, entre las muchas a las que se dedican sus asociados. Ésta expone cabalmente el grado de entusiasmo que despierta la práctica de este popular juego en la entidad, que actualmente realiza un campeonato interno subdividido en dos categorías, con el mayor de los éxitos.

Esta entidad ya próxima a cumplir nueve años de vida social y deportiva, agrupa en su seno alrededor de 300 asociados de ambos sexos y cuenta con un patrimonio social aproximado a los $ 12.000.

En su sede social ubicada en avenida San Martín 347, se realizan periódicas reuniones danzantes de carácter popular que constituyen la característica más saliente de las actividades sociales que se desarrollan en la entidad. Así mismo el aspecto deportivo en la práctica del básquet, constituye otra característica saliente del deporte que practican sus asociados.

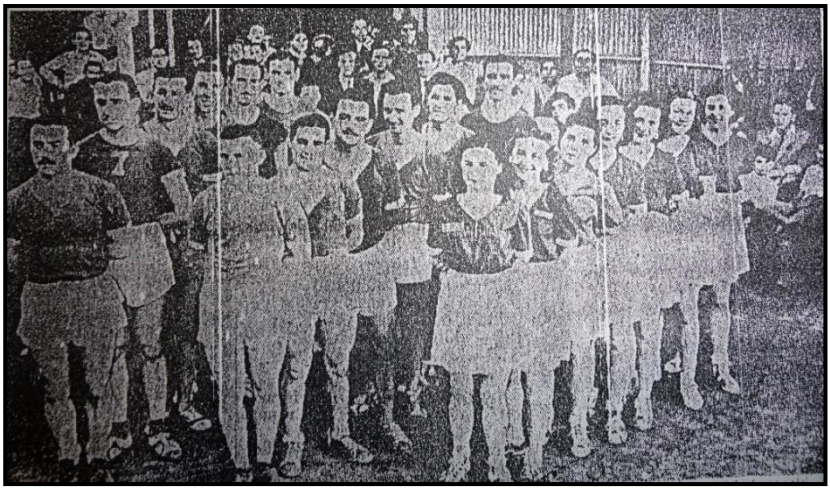

Plantel año 1944

QUINTA DIVISION la integran:
H. Cabello,
G. Celaya,
(Floria) Fernández,
A. Muñiz,
J.P.Pagani.
NOVICIOS:
A. Ganganelli,
R. Pérez,
O. Angarola,
J. Fornieri,
J. Piccinini y
E. Cánepa.
DAMAS*:* E. Leonardini, M. Ganganelli, A. Rey, Onelia Tomaghello, J. Ortiz, D. Leonardini y C. Pagani.

Dice la historia que dos jugadores de Defensa y Justicia Integraron La Selección Argentina: Lule Ghío y Muñiz.

Equipo de Defensa y Justicia vs. Varela Jrs.

Integraba este equipo Tito Tomaghello, que fuera Presidente del club en la época del comienzo del Fútbol Profesional.

BASQUET DAMAS DEFENSA Y JUSTICIA 1945

Dora Leonardini- María (Ñata) Dapena- OneliaTomaghello-M. Ganganelli Asunción Oca y Ester Leonardini

CLASICO VARELENSE

Defensa y Justicia Se enfrenta al equipo del Club Varela Juniors

FESTIVAL DANZANTE

El domingo 19 de abril, en la sede social del Club Defensa y Justicia, de avenida San Martín 347, se realizó un Cocktail danzante organizado por un núcleo caracterizado de asociados de la institución local. La referida reunión social, contó con numerosa concurrencia de familias, señoritas y caballeros, cuyo conjunto significó un éxito rotundo para los organizadores, que tuvieron además, como valioso aporte, la colaboración de las niñas asociadas del club que se prodigaron afanosamente en la atención de la concurrencia. Entre las familias asistentes, notamos la presencia de las siguientes: Fonrouge, González, Guisasola, Porfirio, Pácamela, Bracuto, Rosselli, Negro, Torrecilla, Villar, Cassazza, Tomaghello, Celaya, Scrocchi, Muñiz y otras que han escapado a nuestra observación. Fue en suma una reunión interesante, digna de ser repetida con frecuencia. [2]

[2] Publicado en el periódico "Nueva Era" 26-04-1942

COMISIÓN DIRECTIVA DEL AÑO 1950

De pie: Cabanas, Llanos, Angarola, Boyer, Ballerini, Pagani, Porto y Kenar.
Sentados: Boyer, Tomaghello, Muñoz, Basta, Muñiz, García.
La Sub comisión de Fiestas estaba integrada por: Asunción Oca, Onelia Tomaghello, Blanca Celaya, Carmen Torrecillas, Ermelinda Calegari, María Z. Dapena, Lita Leonardini, Amelia Rey y los Señores José María Rosselli, Ernesto Cazaban, Modigliano Liberato, Abel Muñiz, Domingo Tomaghello, Juan C. Scrocchi, Alfonso Guisasola, Luis E. Calegari, Orlando Angarola y Antonio González.

DEFENSA Y JUSTICIA

Inspira hasta a los poetas, claro ejemplo esta poesía que el autor cedió generosamente para ilustrar cómo la pasión puede expresarse por distintas vías, algunos en la cancha, otros con la pluma…

Allá por el treinta y cinco
Unos pocos visionarios
Lograron con mucho ahínco
Fundar un club extraordinario.

Sin antecedente cercano.
Era el club del "auto viejo",
Hubo un gran aporte humano…
La ilusión venía de lejos.

Defensa y Justicia lo llamaron
Un nombre muy leguleyo.
Muchos otros se sumaron
Para este esfuerzo tan bello.

José Negro y Alfredito
Más tarde "Tele" Muñoz
Tomaghello, el querido "Tito"
Crecieron junto con vos.

Siempre fuiste popular
Con estirpe de potrero,
Por eso quiero cantar
Al club que fue un semillero.

En básquet, de lo mejor
Con Muñiz y Luli Ghio,
Un Larrea embocador
Quién lo para a este trío?

En bochas también brillaron
En la canchita techada.
¡Qué emoción cuando ganaron
Al Varela la pulseada!

Después empezó a crecer
Con el fútbol del ascenso,
Luchando pudo ascender
Con gran mérito, yo pienso.

En la casona de López
Diste tus primeros pasos,
Nunca te pusiste topes
Y creciste a manotazos.

Hoy tenés sede social
De tus comienzos cerquita,
Un progreso sin igual
Varela te necesita.

Estás cerca de la primera
Con equipos poderosos
Para mi es una quimera,
Con un futuro glorioso.

JORGE A. BALADO

LOS PRESIDENTES DEL CLUB DEFENSA Y JUSTICIA
(1935-2013)

Antonio VIVES
Francisco OCA
José NEGRO
Abel MUÑIZ
Juan PAGANI
Telésforo MUÑOZ
Luis CALEGARI
Domingo TOMAGHELLO
Antonio GONZALEZ
Marcos BELTRAN
Benito De La FUENTE
Juan José CETRA
Raúl IRIARTE
Evaristo RODRIGUEZ
Edgardo PECCI
Norberto TOMAGHELLO
Néstor MARCONI
Eduardo PEREZ
Miguel Ángel BARTEL
Juan D. ROMANO
Luis Esteban GENOUD
José LEMME (Presente)

DÉCADA DEL CINCUENTA: En el 15° Aniversario del Club Defensa y Justicia, entre otros advertimos a Porfiri, Cafferata, Lladós, Montes, Muñoz, Bengochea y Bracuto.

CASA EN LA ESQUINA DEL CORNER

Año 1967. Esquina de Lavalle y Belgrano, domingo a la mañana. Un auto Mercedes Benz, de color negro con dos parlantes en el portaequipaje anunciaba la venta de varios terrenos a sólo 3 cuadras de allí, sobre la misma calle Lavalle, entre Gral. Paz y Entre Ríos. Me acerqué para preguntarle de qué se trataba y me encontré con mi amigo y colega de ese entonces CHICHIN Pagani. Me dice que el martillero que vende esos terrenos es el Sr. Cardillo que vivía sobre la calle Belgrano al 400; de inmediato fui hasta su casa y aunque era domingo me atendió amablemente y fuimos a ver esa manzana que se loteaba. Nos acercamos, a mí me gustaba una esquina, tenía que elegir una de las dos, sobre Lavalle y Entre Ríos de tierra, o la otra esquina de Gral. Paz, empedrada. Cardillo me contó que allí, en esa manzana en el año 1936, el club Defensa y Justicia tenía su cancha y me dijo: "Aníbal, si comprás una esquina, vas a construir tu casa sobre el córner". Bueno, compramos con mi esposa el córner del lado izquierdo, mirándolo desde la calle Lavalle.

Equipo de Fútbol del Club Defensa y Justicia Año 1936

RECUERDOS DE PIERO

Año 1967. En Varela se había puesto de moda el **PAPI FÚTBOL**. En el colegio Santa Lucía se estaban jugando grandes campeonatos, muy bien organizados y con muchísima concurrencia de público, pero para nosotros, los mayores de 40 años era imposible armar un equipo y entrar a competir con esos pibes que la movían bien. Por eso tomé la decisión de organizar yo mismo un Torneo de **PAPI FÚTBOL** para Veteranos, mayores de 35 años. Necesitaba un lugar para hacerlo y le ofrecí a la Comisión Directiva del Club Defensa, que tenía una cancha de básquet embaldosada, organizarla y dejar el beneficio del buffet para ellos. Fue aceptada mi propuesta y comencé con la inscripción, empezaron los partidos y también mis problemas: que no llegaba el referee, que los equipos traían jugadores menores con otros documentos, que había que contratar un policía porque venían barras de los barrios y había enfrentamiento entre ellos… así que drásticamente suspendí el Campeonato, devolví el dinero de la inscripción y me di cuenta que el fútbol no era negocio para mí. Allí mismo comencé a organizar reuniones bailables en el Club, en esa época estaba de moda el **Club del Clan**, artistas a los que generalmente contrataba el Club Varela Juniors. Tenía que hacer algo distinto para atraer a la gente mayor y comencé a contratar a orquestas típicas de renombre… pero eran los jóvenes los que no se acercaban. En ese entonces estaba surgiendo **PIERO.** Lo contraté dejando una seña, me encargué de hacer mucha publicidad ya que la fecha era un viernes por la noche. Justamente ese día llovió y concurrió muy poca gente; el

dinero de la boletería no alcanzaba para pagar el resto del contrato. Piero llegó alrededor de las 2 de la mañana y en la puerta me preguntó cuánto público había, le dije la verdad y me contestó:

- *"Aníbal, pagame la pizza a mí y a los músicos y no te cobro el resto que te falta".* Entramos a la Pizzería de Bunaffo, que estaba lindando con la sede de Defensa, conversamos un largo rato y yo le quedé eternamente agradecido por su acción…

Este recuerdo me hace reflexionar sobre una frase que leí alguna vez …

"La generosidad es un don del corazón,

no de las manos…"

LA HISTORIA OFICIAL

A principios de 1977 jugábamos los días sábados al fútbol en el **Club Villa San Luis.** Había dos equipos, uno comenzaba a las 14 hs., era el de los **Hermanos LOZANO**, Julio, José Luis y Roberto, y el otro jugaba a las 16 hs. y se llamaba "**EL MONTECARLO",** en ese equipo estaba yo, Aníbal. Un día llegó Julio Lozano y en el entretiempo me preguntó si conocía al presidente del Club Defensa y Justicia, Norberto (Tito) Tomaghello, le contesté que sí, ya que años antes organizaba eventos en ese club; de inmediato nos reunió a varios jugadores de los dos equipos y nos contó la idea que tenían unos amigos suyos, de ubicar algún club de Varela para que se afiliara a la **Asociación del Fútbol Argentino**. Nos gustó la idea y programamos ir un día de reunión a la sede del club, para proponer el proyecto al Presidente.
La primitiva idea era de los amigos que se reunían en el bar del Mástil, 9 de Julio y Avenida San Martín, ellos eran Héctor de La Fuente, Rubén Rossi, Alberto Giaccone y Rubén Calegari; con ellos concurrimos al Club varios jugadores, entre ellos Julio Lozano, Cacho Rossetti, Raúl Di Bella, Norberto (Tala) Casteló, Juan Carlos (Talanor) Galli, el que escribe Aníbal Girón, Juan Restituto, Luciano Bianchi, Alberto Helber, Ismael (Cacho) Refay, José Luis Lozano, Vicente Briega, Guillermo Rean, Carlos García y otros que ahora no recuerdo. En esa reunión Tito Tomaghello nos dijo:- *"El Club es de Ustedes, empiecen cuando quieran".* Comenzó a tomar forma la idea y a los grupos iniciales se agregaron muchos más, entre ellos Néstor Marconi, Jorge Fava, los abogados Luis Genoud, Roberto Moreno y Sergio Bengochea y también Oscar Olmos.
En Varela **LA UNION HIZO LA FUERZA**, se sumaron los esfuerzos y se multiplicaron los aportes. El Club Defensa y Justicia ofreció el azul y blanco de su emblema para cobijar la inquietud. La Municipalidad, a través del intendente de entonces ofreció el terreno para construir el Estadio, se comenzó a seleccionar jugadores, mientras se ingresaba la solicitud a **AFA**. Del equipo del Montecarlo y Los Lozano, comenzaron a practicar con la primera división Jorge Giacche y Cesar Echeverri, que eran los más jóvenes y nosotros que teníamos entre 30 y 40 años, formamos la Mutual de

Veteranos, para jugar en los campeonatos de Agremiados. El 20 de diciembre de 1977, por unanimidad el comité ejecutivo de AFA, otorgó la afiliación al **CLUB SOCIAL Y DEPORTIVO DEFENSA Y JUSTICIA.** Se juntó todo el pueblo frente a la Sede de Av. San Martín Nº 347 para festejar, sería imposible recordar a todos, pero comenzando con el Presidente Tito Tomaghello, Perico Consilvio, José y Carlos Rimoldi, Orlando Ballerini, Enrique Negro, José Lemme, Edgardo Pecci, Delfino Giop, Ávalos, Veliz Díaz, luego se sumaron Eloy Briega, Antonio Campos, Bustamante, Álvarez, Omar Regazzoni, Sergio Plotnikof, Cacho Baró, Taira, Alcides Santisteban y muchos más. Y comenzaron los trabajos, agrimensores, maestros mayor de obras, arquitectos, ingenieros agrónomos, entre otros. Se hicieron estudios de factibilidad de las obras, el estudio del terreno, su nivelación y tratamiento. Los escribanos y abogados ofrecieron su asesoramiento, los médicos entre ellos el Dr. Roberto Lozano, hacían el relevamiento sanitario para todos los niños y jóvenes que desearan incorporarse a hacer deportes en la entidad. En un tiempo record y en pleno verano se completaron las obras que exigía **AFA** para su habilitación y así se inauguró el Estadio el domingo 26 de febrero de 1978, una semana antes del comienzo del campeonato oficial. En esa oportunidad el primer equipo se enfrentó en partido amistoso con la tercera división del Club Boca Juniors y el sábado siguiente, 4 de marzo de 1978, en el Estadio Gral. San Martín, Defensa debutó en **PRIMERA "D"** enfrentando al equipo de "Cañuelas", ganando el equipo local por 2 a 1, con goles de Héctor (Mecha) Cardoso a los 8´ del primer tiempo y de Jorge Giache a los 28´, del segundo tiempo. Y así comenzó **LA HISTORIA del fútbol oficial del CLUB DEFENSA Y JUSTICIA.**

El que ha desplazado la montaña, es el que comenzó por quitar las pequeñas piedras.

Proverbio Chino

FESTIVAL PARA RECAUDAR FONDOS

El 8 de mayo de 1977, el Club defensa y Justicia y la Subcomisión de Fútbol organizan un festival para recaudar fondos. Se contó con la inmensa colaboración de Oscar Olmos, dueño del salón "LA TRANQUERA", local bailable que estaba en todo su apogeo. Olmos cedió las instalaciones para realizar este festival artístico, con la presentación del cantor Guillermito Fernández, con gran éxito de concurrencia y muy buena recaudación.

Guillermito Fernandez - Festival a Beneficio.

En esta imagen podemos individualizar a Juan Ivanovich, Héctor de La Fuente, José Lemme, Oscar Olmos, Guillermito Fernández, Norberto (Tito) Tomaghello, Néstor Callegari, Raúl Di Bella, Pedro Consilvio, José Rimoldi, abajo alcanzamos a distinguir a los niños Hugo Tomaghello y Marcelo Olmos.

NÉSTOR MARCONI

Néstor Marconi, en 1977 fue uno de los tantos que participaron junto al grupo de jugadores que se acercó al Club Defensa y Justicia, para solicitarle a su presidente Norberto (Tito) Tomaghello, el aval para inscribir al Club en los torneos de la Asociación del Futbol Argentino. Trabajó incansablemente, fue arquero de la Mutual de Veteranos y llegó a ser Presidente de la Institución.

En esta imagen, Romeo Rosselli le hace un reportaje, precisamente mientras presidía los destinos del Club.

Su hijo Andrés con mi hijo Néstor fueron alcanza pelotas desde los primeros partidos en el estadio.

NESTOR MARCONI, su nombre quedará por siempre en la historia del Club, como también el de los Presidentes y Directivos que lucharon y seguirán luchando para que el **CLUB DEFENSA Y JUSTICIA** esté en el lugar privilegiado que se merece.

1977

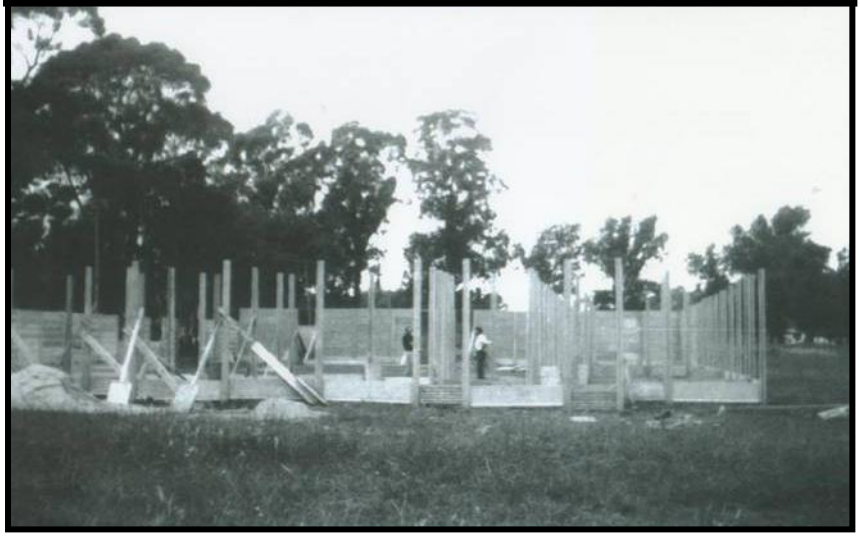

Comienza la construcción de los vestuarios. Fines del ‘77, Defensa tenía que comenzar el campeonato el 4 de marzo de 1978, había que trabajar a ritmo acelerado para llegar con el estadio terminado. Primero se comenzó a construir con ladrillos, pero la Municipalidad no lo permitió porque el campo lo había cedido en comodato, por lo tanto no se podía construir con edificación de mampostería; se tuvo que derrumbar lo hecho y comenzar como se ve en la fotografía, con columnas de hormigón y bloques de cemento, éstos los fabricaba Cuagliata, en el Ombú (Ruta 2) y había que transportarlo día a día a medida que salían de los moldes; unos de los que los traía con su camioneta era el actual Presidente José Lemme, que con el peso de las viguetas llegaba inclinada hasta el predio. Recuerdo a Omar Regazzoni con sus

amigos Santisteban y Oscar Álvarez, que dirigían las obras, a Oscar Olmos, que había solicitado a Reginald Lee (Coca Cola) $100.000 para colocar el alambrado olímpico a cambio de la concesión de la bebida en el estadio. A Tito Tomaghello que dirigía y ordenaba lo que se debía hacer, a Orlando Ballerini que manejaba el dinero para que siempre alcanzara, a Perico Consilvio que era un verdadero Secretario, a Néstor Marconi, que apoyó desde el comienzo, al " Gitano" Ivanovich (qué tipazo!), todo lo que tuviera que ver con hierros lo hacia él, a Alberto Giaccone (herrero de profesión) que trabajaba de noche soldando todo lo que se le presentara, mientras Rubén Rossi le cebaba mate hasta altas horas de la madrugada. Giaccone fue el que colocó los arcos que hasta hoy están en el mismo lugar, a pesar de los pelotazos que les han dado a través de estos 35 años! Seguramente me voy a olvidar de algunos, recuerdo a Martín Gialonardo que después de trabajar en la quinta de El Alpino, se venía con los tractores y máquinas para remover y alisar el terreno que luego sería el campo de juego, a Jorge Fava y a Mibo Nakandakare que en su Inmobiliaria fichaban chicos para completar las divisiones de Inferiores. Todos, todos trabajaban y en pleno verano se llegó a finalizar el Estadio. No quiero olvidarme de los jóvenes abogados que llevaban la parte legal y administrativa, para lograr la afiliación en AFA, los Dres. Luis Genoud, Roberto Moreno y Sergio Bengochea. Todos ellos y muchos otros que trabajaron en pos de un sueño, quedarán en la **HISTORIA DEL CLUB DEFENSA Y JUSTICIA.**

Este relato me recuerda una frase que me gustó mucho:

"Me interesa el futuro porque es el sitio donde voy a pasar el resto de mi vida".

Woody Allen

EL DEBUT

El domingo pasado, 26 de febrero de 1978, se inauguró el Estadio del Club Defensa, donde actuó la selecta Banda de la Escuela de Policía "Coronel Ramón L. Falcón". El actual Presidente Norberto (Tito)Tomaghello, izó la bandera, hubo discursos sobre el escenario con la enseña patria y el equipo de Varela jugó un partido amistoso con la tercera División de Boca Juniors.

Inauguraciòn Estadio, 26/02/1978

Acto de inauguración de Estadio

Hoy sábado 4 de marzo de 1978, se juega la primera fecha por el campeonato de Primera “D”, con el equipo de Cañuelas, estamos haciendo mucha publicidad, el pueblo está convulsionado y nosotros tenemos un perro que se llama “DUKE”, mi esposa le confeccionó una manta con los colores azul y letras D y J, en blanco. Mi hijo Néstor de sólo 10 años, lo lleva con el banderín en la boca a pasear por Monteagudo desde los Bomberos hasta la Estación; además, va a entrar a la cancha con los jugadores y se va a parar en dos patas saludando al público con el banderín en la boca, yo me encargaré del equipo de audio que conseguí de donación del gordo Miguens, con dos bocinas, el amplificador, el micrófono y un tocadiscos, tendré una cabina de transmisión y seré la VOZ del ESTADIO. ¡Qué orgullo para mí, que hace años hago publicidad! También logré conseguir algunos avisadores que quieren colaborar con el club, bueno, me estoy yendo para la cancha con mi hijo y el DUKE, quiero llegar temprano, así preparo todo, me tengo mucha fe que hoy comenzamos la temporada... ¡ganando con goles del Mecha Cardoso y Jorge Giache!

Duke, primera mascota del Club

35 AÑOS DE HISTORIA

El 4 de marzo de 2013 se cumplieron 35 años del primer partido en AFA del Club Social y Deportivo Defensa y Justicia. El primer equipo de Defensa y Justicia debutó en el Torneo Oficial de AFA, en la Categoría "D" el sábado 4 de marzo del año 1978, en el Estadio Gral. San Martín (hoy Norberto Tito Tomaghello), a las 16,30 hs. y ganó su primer partido al Club Cañuelas por 2 a 1, con goles de Héctor (Mecha) Cardoso en el primer tiempo a los 8´ y de Jorge Giache en el segundo tiempo a los 28' y la formación fue la siguiente:

En el arco: Ramón Correa (por lesión de Ángel (Popey) Luque)
Línea de 4: Benito López, jugó con el Nº4 los años '78 y '79. Roberto Lucarini, jugó hasta el 3º partido, lo suspendieron por 7 fechas y se retiró del Club. Raúl Alberto (Tarzán) Bustos entró a la cancha como Capitán en el primer partido y jugó los años '78 y '79. Alberto Cortés fue el primer marcador de izquierda, se hizo querer por la hinchada del Defe y lo bautizaron SOMBRA.

Línea media: Cesar Echeverri; el popular “Lechero”, jugó en el club hasta salir Campeón en el ‘82 y ascender a la categoría ”C”.
Jorge Pedro Giache, con el 2º gol de la historia le dio la victoria en el primer partido.
Horacio Rosselli jugó en el primer partido y fue técnico interino.
Delanteros: Luis Briega, fue brillante delantero, siguió su carrera en España.
Héctor (Mecha) Cardoso jugó hasta 1979, su primer gol quedó en la historia.

“Defensa y Justicia”. Primer partido de la “D” 4-03-1978

Mecha Cardoso convierte el primer gol a los 8’

Oscar Bruno, destacado delantero jugó hasta el año 1980 y fue el armador de la jugada del 1º gol de Defensa y Justicia.
Suplentes: Antonio Calabro (Arquero).
Alberto Giacone (Defensor)
Vicente Prieto: entró en el segundo tiempo, jugó en el ‘78 y ‘79, años más tarde fue técnico de Inferiores.
Luis Arredondo entró en el 2º tiempo.
Técnico: Jorge García
Físico: Roberto (Mibo) Nakandakare.

ROGOSZ-ROSSELLI-SITTNER-GIACCONE-PANZERI

Todos ellos jugaron en 1978 y siguen después de 35 años en equipo de Súper Veteranos.

VETERANOS DE DEFENSA Y JUSTICIA

Ya había comenzado el campeonato con Defensa y Justicia en la primera “D” y a mediados del año 1978, se forma la Mutual de Veteranos para representar al Club. Entre los equipos de los “Hermanos Lozano” y “El Montecarlo”, que estábamos jugando en ese entonces en la cancha de Villa San Luis, nos inscribimos en el Campeonato de Veteranos de Futbolistas Agremiados, entre los que se encontraban los clubes: Ferrocarril Oeste, Vélez Sarsfield, Temperley, Victoriano Arenas, Los Andes y otros.

La Comisión Directiva estaba formada por:

Presidente: Vicente Briega.

Secretario: Carlos García.

Tesorero: Juan C. Galli.

Vocales: Aníbal Girón, Luciano Bianchi, Norberto Casteló, Alberto Helber, José Luis Lozano y Néstor Marconi.

El plantel fue integrado por: Martín Gialonardo, Néstor Marconi, Julio Olmedo, Juan C. Simompietro, Juan Restituto, Luciano y Lorenzo Bianchi, Alberto Helber, Carlos García, Juan C. Galli, Ismael Refay, Aníbal Girón, Fernando Parenti, Héctor Bacca, Julio Lozano, Raúl Di Bella, Néstor Sbatella, Franco Stagliano, Juan Godoy, Guillermo Rean, Emilio (Cacho) Rossetti, José Luis Lozano, Horacio Rosselli, Castillo, Tito Garay, Cobello, Bargas y Aparicio.

Algunos de los nombrados todavía están jugando en equipos de Súper Veteranos, como lo hace Renzo Bianchi, Fernando Parenti y Horacio Rosselli.

FÚTBOL INFANTIL EN ‘78

Hace poco tiempo falleció Raúl Aníbal DI BELLA (el Negro Salinas), un gran colaborador del Club Defensa y Justicia. En 1978 fue el primer Coordinador General del Fútbol Infantil, colaboraron con él los Sres. González, Gómez y Ruiz Díaz, con las categorías 1967 y 1968, Ricardo Nazardin con la 1966, Silva con la 1965, Torres con la 1964 y Cañete con la 1962 y ‘63.

El Negro Salinas, con un gran amor por los niños, armó las divisiones infantiles y creó el primer comedor para los más necesitados que venían a practicar fútbol. Antonio Di Constanzo, fue ayudante de campo de primera división con Nando Parenti y también en la quinta división con Beto Abalos, quien traía la comida para los chicos de esa división, que finalmente se consagró campeona. También otro gran colaborador fue Cacho Baró y su esposa. Recuerdo los bidones de mate cocido y facturas que llevaban a los partidos, especialmente en esos días fríos de invierno. Otros colaboradores fueron: La sub Comisión de Padres, integrado por el mismo Raúl Di Bella, las Sras. Mirta Ferré, Nilda Abalde, Manuela Lerzo, Nilda Villarruel y los Sres. Juan Díaz, Ricardo Nasardin, Orlando Ojuez, Victorio González, Fernando González, Enrique Gómez, Torres y Cañete. No quiero olvidarme de los hermanos Joaquín y Manolo Piñeiro, que desde el primer momento colaboraron con el club.

Mi reconocimiento a todos ellos, que forman parte de la historia del CLUB DEFENSA Y JUSTICIA.

¿USTED SABÍA… Que el día 10 de noviembre de 1948, actuó en la sede de Defensa y Justicia de la Avenida San Martín 347 de esta ciudad, en un festival danzante la **Orquesta Típica de Francisco CANARO**, en un gran esfuerzo de la comisión directiva?

¿USTED SABÍA… Que en diciembre de 1948, el Club Defensa y Justicia, inauguró el campeonato Interno de **BABY FÚTBOL?** Allí intervinieron los niños: San Vicente, Ercolano, Oyhenart, Pecci, Ricardo Cabanas, Hasperus, Galli, Negro, Dreyer, Salgado, Diéguez, Caparé, Mene, Tipol, Sosa, Baseheff, Dematei, Amarante, García, Mancioni, Belén, Ben, Rodríguez, Romano, Romero y Domínguez y el puntapié inicial lo dio el ex crack de Boca Juniors **Ernesto LAZZATTI**.

¿USTED SABÍA… Que el cantor **Hernán Figueroa Reyes**, actuó en la sede del Club Defensa y luego se puso a jugar al billar?

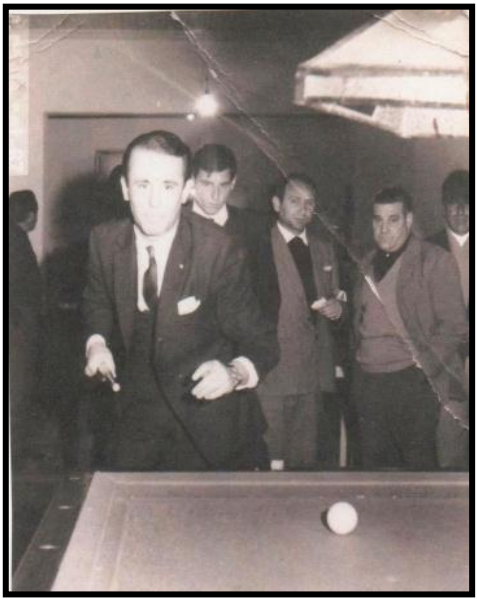

Nicolás Iula y Rodolfo Pérez mirando la jugada del famoso folklorista

¿USTED SABÍA…. Que Sotero Belmonte jugaba en la primera división de River y Huracán y los sábados, cuando estaban concentrados, se escapaba y venía a jugar para Defensa y Justicia, el club de sus amores?

FOTO DE ABAJO

La Primera de Huracán, Albertini, Bongiobanni, García, Barrionuevo, Buglioni, Casanova (DT), Unzué, Balzamo, Masan tonio, Boldonedo y el último de los sentados, Juan Sotero Belmonte.

¿USTED SABÍA…Que estos fueron los colores de las primeras camisetas del club Defesa y Justicia? Eran de color azul con vivos blancos, después usaron las camisetas de la marca Adidas a las que se le agregaron las letras D y J en el frente, sobre el pecho. Debido al gran apoyo que prestó la empresa de colectivos “El Halcón”, dos años después se le cambió el color original por el verde y amarillo, colores en que estaban pintados los colectivos. El presidente de la empresa, Eduardo Pérez ponía a disposición del club la cantidad de colectivos que necesitaran y se llegó a batir el record de 60 colectivos en el partido que se jugó en la cancha de Almirante Brown, contra San Martin de Burzaco, consiguiendo el ascenso a la Primera “C”.

1er. Partido - 1978 - Camisetas azules

¿SABÍA USTED…

Que Héctor “Tito” Rodríguez es el director, conductor, animador y locutor de “LA BRÚJULA DEL SÁBADO”? Programa radial que lleva en el aire más de 45 años, Tito fue el locutor oficial en la inaugu-ración del estadio Gral. San Martín, del Club Defensa y Justicia, el día 26 de febrero de 1978.

Con el mismo entusiasmo, con la misma pasión e igual dedicación, a través de los años sigue apoyando todas la campañas y eventos del club. El 17 de marzo de 2013, colaboró en la transmisión del evento realizado en el Polideportivo de Defensa y Justicia, en el acto de los festejos por el 35° aniversario del primer partido y los 78 años que cumplió la Institución.

¿SABÍA USTED…

Que **ROMEO (el Negro) ROSSELLI** fue el primer periodista que siguió la campaña del Club Defensa y Justicia, desde antes del primer Gol y durante toda su vida?

Romeo y Sergio fueron incondicionales seguidores del club, presentes en todo acontecimiento y se convirtieron en figuras muy queridas que serán recordados por todos los Defensistas.

Lo vemos con su hijo Sergio, cubriendo los festejos de los 1.000 partidos, celebración que se realizó el 11 de diciembre de 2004.

¿SABÍA USTED…

Que un combinado de la Selección Argentina vino a jugar un partido amistoso a Florencio Varela?

¿USTED SABÍA…

Que el hincha y estadista de Defensa y Justicia, **Walter Da Ponte,** vive desde hace muchos años en Canadá? Es piloto de avión, posee más de 1.800 fotos y es parte de la historia futbolista de nuestro Club; nos visitó en el año 2004, con motivo de celebrarse los festejos de los 1.000 partidos del Halcón, sigue todas las noticias de Defensa y lleva su banderín en la cabina del avión

.

CAMBIO DE COLORES EN LAS CAMISETAS

En el año 1981 se produce un cambio en los colores tradicionales del Club Defensa Y Justicia. Desde su fundación poseía en su escudo y camisetas, el azul y el blanco, pero a raíz del gran apoyo que estaba prestando la empresa EL HALCON S.A., se cambió a partir de entonces y hasta la actualidad, por los colores verde y amarillo, que eran los colores que tenían los colectivos.

CAMPEONES 1982 DEFENSA Y JUSTICIA

Una nota de humor, el sobrenombre de los jugadores

Ganoulet, Gustavo Adolfo	Tenazas
Grissotto Gustavo	Oveja
Alves, Jorge Rafael	Gordo
Gismindi, Alejandro Luis	Ruso
Castillo, Ramón Norberto	Negrucho
Vera, Domingo Benjamín	Tucho
Almirón, Alberto Marcelo	D'artagnan
Alegre, Roque Vicente	Topo
Ayala, Arturo	Tico
Moles, Juan Carlos	Matador
Bartelemi, Francisco	Carozo
Farias, Enzo Ariel	Goma
Boroski, Carlos Alberto	Polaco
Aguirre, Ricardo Rubén	Richard
Barrios, Alfredo Antonio	Tigre
Stefanutti, Rubén Darío	El grande
Hel, Alberto Nicolás	Polaco
D´Agostino, Carlos Alberto	Mono
Etcheberry, Cesar	Lechero
Magide,Carlos Alberto	Mario
Strubolini, Aldo Jorge	Strubo
Iñiguez, Carlos Alberto	Negro
Peñalva, Daniel Oscar	Chapulín

Director Técnico: Rubén Héctor Moreno
Preparador Físico: Ramón Vidal
Asesor: " Pacha" Iacono
Médico: Carlos Violini
Masajista: Diógenes Machuca.

¿USTED SABÍA…

Que las antiguas torres de iluminación que estaban instaladas en el estadio **Norberto (Tito) Tomaghello**, fueron construidas en la Pinturería de Omar Bodega?

Allí, en la parte trasera del local, se fueron armando y cuando estuvieron terminadas no podían sacarlas a la calle porque eran muy largas y no coincidían las aberturas de las puertas y ventanas para pasarlas.

¡Para poder hacerlo debieron voltear una pared del local comercial!

Hace poco fueron reemplazadas por otras de mayor tecnología.

¿SABÍA USTED…

Que el periodista Rubén Arias, posee un importante archivo del club Defensa y Justicia, desde que comenzó a jugar en la Asociación del Futbol Argentino (AFA)?
Dentro de ese archivo, posee la entrada original con que asistió a la cancha a presenciar el partido Inauguración del Estadio (26-02-1978) y un abono que le obsequió el Dr. Luis Genoud para asistir a la cancha desde el 4 de marzo de1978, fecha que dio comienzo el campeonato de Primera ”D”.

Club Social y Deportivo
Defensa y Justicia
Nº 01415
Contribución Centro Deportivo

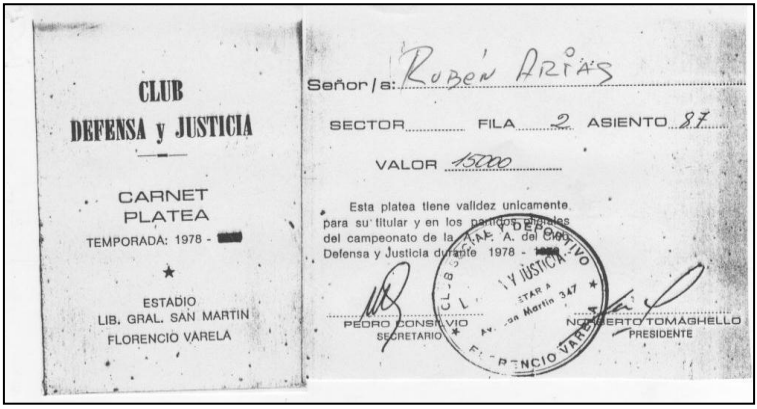
CLUB
DEFENSA y JUSTICIA
CARNET
PLATEA
TEMPORADA: 1978 - [redacted]
ESTADIO
LIB. GRAL. SAN MARTIN
FLORENCIO VARELA
Señor/a: Rubén Arias
SECTOR ..... FILA 2 ASIENTO 87
VALOR 15000
Esta platea tiene validez unicamente para su titular y en los partidos oficiales del campeonato de la A.A.F. A. del Club Defensa y Justicia durante 1978 - [redacted]
PEDRO CONSENVIO
SECRETARIO
NORBERTO TOMAGHELLO
PRESIDENTE

DEFENSA CAMPEON 1982:
UN SUEÑO HECHO REALIDAD

Cuando finalizaba 1981, Defensa había acariciado el ascenso y tan solo por un punto no pudo subir a primera ”C”. Ya en 1980 había estado también muy cerca y no se le dio. Sin embargo, de aquellos dos tropezones, había quedado una base del plantel muy eficiente para la categoría primera “D” de AFA. Por eso los directivos de entonces no se quedaron quietos. A ese grupo se le agregó una banda de jugadores de la misma categoría para reforzar los puestos, supuestamente más flojos. Y de ese rompecabezas, integrado por Rubén Moreno, “Pacha” Iacono y el “Profe” Vidal, salió a la luz un plantel de lujo para la división, extenso en número, fuerte en calidad y aptitud. El público varelense volvió con toda la fe y de esa manera nació el primer equipo campeón de Defensa y Justicia en su participación en la Asociación del Fútbol Argentino.

“El Boca de la D” como lo llamaban, llenaba estadios con aquellas interminables caravanas de micros de “EL HALCON” S.A; que hacían quedar con la boca abierta a todos los peatones, automovilistas que los observaban perplejos en las calles de otras ciudades y no entendían absolutamente nada. Cada sábado de local o visitante era una fiesta varelense. Con fútbol y goles, los verdes y amarillos eran los mejores y lo demostraron hasta el final. Esa Final que conmovió a la ciudad de Florencio Varela y alrededores. Ese Final tan anhelado como merecido; Defensa Campeón, simplemente por ser el mejor.

Han pasado más de 30 años, algunos de los protagonistas están muy bien físicamente, otros con canas, otros más gordos y pelados y otros ya no están...

Pero eso es parte del destino y de la vida. Donde sí están todos juntos y muy unidos para siempre es dentro de la gran historia futbolística de Defensa y Justicia.
Después vinieron otros logros y seguramente seguirán viniendo muchos más. Pero claro, se dice que el primer amor nunca se olvida y el primero, el más fuerte, el que hizo vibrar a la gente, fue en 1982.
Gracias jugadores, cuerpo técnico, directivos y gracias a la gente que fue protagonista fundamental de ese logro. Han pasado muchos años y pasarán muchos más y el sentimiento va a ser el mismo.[3]

Los novios: Benítez, Caputo (Coati) y Madurga.
Manejando la hinchada, el popular Coty.

[3] Rubén Arias. Publicado en el periódico INFOSUR, el 6-12-2012

RODOLFO GUERRERO

Con este profundo conocedor del Fútbol del ascenso, en todos sus aspectos, pudimos vivir momentos inolvidables.

Con su sabiduría, se fue armando aquel tremendo equipo ganador, de la mano del querido Huguito García.

Con jugadores como el “Tata” Milozzi, el “Indio” Gómez, el “Calu” Britez, fenomenal 5 (sub campeón argentino de billar) y con tantos otros buenos jugadores vivimos la época más gloriosa de la Institución.

Fue por muchos años Gerente del Fútbol de Defensa y Justicia, hombre de fuerte carácter y estuvo en los principales ascensos de nuestro querido club.

Nuestro recuerdo a todos ellos.

LA FE

Defensa y Justicia pasó por momentos muy difíciles en la parte futbolística y en varios de ellos, ha estado presente el **Padre Armando Dessy**, que con sus palabras y oraciones fortalecía la Fe y la esperanza de jugadores y dirigentes para seguir luchando, enfrentar las adversidades y trabajar en las estrategias en lo físico y anímico, con el propósito de mejorar los resultados.

¡Gracias Padre Armando por acompañarnos en las buenas y en las malas! siempre sus palabras han bendecido esta Institución, logrando con esfuerzo y empeño nuestros objetivos.

Año 1983.

CLUB SOCIAL Y DEPORTIVO
DEFENSA y JUSTICIA
SOCIEDAD CIVIL - Afiliada a la A.F.A.
Nro Entidad Bien Público Provincial Nº 1326
Nº 9 - Personería Jurídica decreto 24691 - 11/10/45
FUNDADA EL 20 DE MARZO DE 1935
AV. SAN MARTIN 360
FLORENCIO VARELA

PADRON DE SOCIOS CON DERECHO AL VOTO/

Nº DE ORDEN	Nº DE SOCIO	APELLIDO Y NOMBRE/
1	1	ROSELLI, José María.
2	2	SCROCHI, Alfredo R.
3	3	ROSSELLI, Amador.
4	5	PAGANI, Juan (Fallecido).
5	9	CAMERIERI, Atilio.
6	1o	FERRERES, Lucas.
7	11	LEGUIZAMÓN, Isidoro.
1o	15	LODOLA, Armando.
11	17	LANDI, Francisco.
12	18	DEVINCENZI, Atilio R.
13	2o	PISANI, Noel.
14	21	GONZALÉZ, Antonio.
15	22	CANEPA, Ezio.
16	24	ANDREOLI, José.
17	25	MARTINEZ, Sixto.
18	26	PALUCITO, Antonio.
19	27	FERNANDEZ , Pedro.
2o	28	MUÑOZ, Telésforo.
21	29	MUÑIZ, Abel.
22	3o	MUÑIZ, Laudelino.
23	31	SANTAREN, Blas.
24	32	GALEANO, Juan.
25	33	ROSELLI, Raúl.
26	35	PIZZORNO, Luís.
27	36	ANGAROLA , Orlando.
28	37	CASABAN, Ernesto.
29	39	JARVIS, Elido.
31	42	BOYER, Jorge.
32	43	ANGELINI, Cándido.
33	44	GANGANELLI, Alberto.
34	45	GONZALEZ, Gilberto.
37	48	LEVERATO, Modigliano.
38	49	BOYER, Alberto.
39	5o	PEREZ, Daniel.
4o	51	BELTRAN, Marcos.
41	52	CABANAS, Ricardo.
42	53	NIÑO, Héctor.
43	54	LOPEZ , José.
44	55	PORTO, Julio.
45	56	NEGRO, Enríque.
46	57	DUHART, Héctor.
47	58	DUHART, Juan.
48	6o	LEGUIZAMON, Dolores.
49	61	NEGRO INES C DE.
5o	64	CAMERIERI, Consuelo.

Año 1983, tengo acceso a una copia del padrón de electores para las próximas elecciones de autoridades del Club Social y Deportivo **DEFENSA Y JUSTICIA.** Se puede observar en esta imagen hasta el socio Número 50 con derecho a votar, hoy ya no están con nosotros, pero están sus hijos y nietos y les puedo nombrar a algunos de los que conozco personalmente: el socio N°1, José María Roselli, padre de la señora esposa de Cacho Baró (fotógrafo profesional), en segundo término Dr. Alfredo Scrocchi, (papá de Alfredito), Juan Pagani (Chichín), Atilio Camariere (agencia de Loterías, al lado de la sede del club), Lucas Ferreres (papá de Mariano Ferreres), Noel Pizani, (padre de Esteban Pizani), Antonio González, (el farmacéutico papá de Eduardo), Ezio Cánepa (padre de Jorge) y así leyendo se van a encontrar con los nombres de las personas que forjaron a una gran institución y a partir del año 1978, se transformó en un Club puramente futbolista, porque el fútbol es pasión de multitudes y seguramente superó esta pasión la parte social. Sin embargo, es de esperar que en un futuro se puedan complementar las dos cosas, con la convocatoria social por la que fue creada esta institución:

CLUB SOCIAL Y DEPORTIVO DEFENSA Y JUSTICIA.

¿SABÍA USTED…

Que el reconocido profesional médico varelense,

Dr. Ricardo Boris Flesler…

actuó durante muchos años en la medicina deportiva del Plantel de Primera División del Club Defensa y Justicia?

¿SABIA USTED…

Que el profesor Rodolfo Víctor Torrecillas, después de estar en importantes clubes como preparador físico, tales como All Boys, Argentino Juniors y en River con Renato Cesarini, llegó a Defensa con Hugo García, para lograr en 1997 el ascenso a la "B" Nacional?

"Las finales no se juegan…se ganan."
Alfredo Di Stéfano

QUIERO RECORDAR MIRANDO AL CIELO…

Quiero recordar mirando al cielo, agradeciéndoles a todos aquellos que no están, pero dejaron su marca en este maravilloso Club, quedando dentro de su historia. En primer término al Dr. Alfredo Scrocchi, fundador y socio N° 2; a Tito Tomaghello, a Orlando Ballerini, a Néstor Marconi que estuvo desde el comienzo, fue arquero de la mutual de Veteranos y llegó a ser Presidente del Club. A Alberto (Gordo) Memo, trabajador incansable, una falta irreparable para Defensa. A Rubén Rossi, de él y sus amigos nació esta idea, trabajaba noche y día, siempre estaba presente. A Oscar Olmos, desde su inicio colaboró incansablemente, a Perico Consilvo (secretario), a Juan Ivanovich (el Gitano), a Norberto (Tala) Casteló, que estuvo en el grupo que se reunió por primera vez con Tomaghello para que Defensa y Justicia se afiliara a AFA. A los masajistas: Delfor Fernández y Ramón Figueredo, a los jugadores Luis Garay y Jorge Giacche de 1978/9, a Oscar Enrique Arévalo, más de 20 años trabajando en el Club, a Ángel (Nori) Nakandakari (kinesiólogo), a Roberto (Mibo) Nakandakari, primer Preparador Físico, al Profesor Torrecilla, a los periodistas: “Fogonazo Villegas”, Romeo (Negro) Rosselli, a Raúl Di Bella y a todos los integrantes de las distintas comisiones directivas del Club y a muchos otros que seguramente quedarán eternamente en la **historia de DEFENSA y JUSTICIA.**

DOS MILAGROS EN POCOS DIAS

13 de mayo de 2006, última fecha del campeonato. Defensa había hecho una mala campaña y estaba peligrando su permanencia en la categoría. Enfrenta a San Martín de San Juan y debe obtener un punto para no jugar el partido desempate con El Porvenir, por el descenso directo.

90 minutos de juego. Defensa perdía 1 a 0 y se produce el **PRIMER MILAGRO,** ya en tiempo de descuento, córner a favor de Defensa, la peina el arquero Hernando (que había dejado su arco para ir al aérea contraria), cabezazo de Nievas y…¡grito de gol! Vuelven a palpitar los corazones defensistas. Defensa evita jugar el partido de desempate y condena al Porvenir.

3 de junio de 2006. Defensa juega en Florencio Varela el último partido por la promoción ante Morón (en el partido de ida habían empatado 1 a 1). Se juega el partido de vuelta, Defensa para salvarse del descenso debe ganar o empatar (ya que tiene ventaja deportiva). Finalizando los 90 minutos Defensa perdía por 3 a 1, el árbitro adiciona 4 minutos más de juego, el público visitante festejaba el ascenso. Quiero confesarme, yo me quería ir de la cancha, no creía que se produjera otro **MILAGRO.** Centro de Saccone y Marcos Ramírez logra el descuento para Defensa de cabeza. El partido se pone 3 a 2 y faltan 2 minutos.

Hasta ese momento los hinchas del Halcón estaban rezando, haciendo promesas, llorando y algunos

insultando al técnico, a jugadores y dirigentes, después de tantos años volvíamos a la B.
El público de Morón festejaba el ascenso y por estar colgados del alambrado para entrar a la cancha, el árbitro para el partido. Se reanuda y da 1 minuto más por la interrupción.
Allí se produce el **SEGUNDO MILAGRO!** A Rubén Ferrer le cometen falta en la puerta del área; Ezequiel Miralles es el encargado de ejecutarlo, todo el equipo está dentro del área, el arquero Hernando deja su arco colándose en la barrera, molestando a los contrarios.
El estadio está callado, los de Morón no lo pueden creer, los de Defensa no respiran y ponen sus ojos en la pelota que va a patear Miralles; comienza a tomar carrera, la barrera se mueve mediante un gran trabajo que hizo Hernando, por ese hueco pasa la pelota en un gran disparo que se colgó en un ángulo logrando así que Defensa y Justicia siguiera en la categoría. Lo que pasó después se lo pueden imaginar, los de Morón llorando, los jugadores tirados en el césped, los de Defensa colgados del alambrado, los jugadores saltando como locos, la hinchada vivando a su equipo, en un minuto las lágrimas de tristeza se habían cambiado por las de alegría, yo creo que ese **MILAGRO** que vino desde el cielo, fue con la ayuda de todos los hinchas del Defe que están allí, que seguramente le pidieron a Dios una ayudita más para el equipo de sus amores. La Hinchada tomó esta fecha histórica como **“EL DIA DEL HINCHA”.**

3 de Junio de 2006. Defensa 3, Morón 3.

DEFENSA formó con Guillermo Hernando, Fernando Fayart, Marcos Ramirez, Jesús Nievas y Leonardo Ramos, David Vega, Damián Fernández, Ricardo Romeo y Emiliano Romero, Ezequiel Miralles y Rubén Ferrer. DT: Rubén Agüero.

Suplentes: Juan José Romero, Carlos Arancibia, Pablo Ayala, Mario Saccone y Juan Carlos Zuleta.

DIOS SE PUSO LA VERDEAMARILLA…

Miralles, realizó el recorrido milagroso para abrazar la red, el sentimiento producido en el querido "matadero" fue éxtasis total. Emoción incontenible. Grito de gol… desenfrenado en el alma y el corazón de cada hincha. Del abismo más profundo al cielo más azul, de la obscuridad absoluta al sol más brillante. Un instante irrepetible. Apoteótico. Histórico. Espectacular, para recordar por siempre y para siempre.

Epílogo redactado por Rubén Arias

¿USTED SABÍA…
que Roberto Petinatto, en su programa televisivo, salió al aire luciendo una camiseta de Defensa y Justicia?

¿USTED SABIA… Que con motivo de la inauguración del Estadio Gral. San Martín, se jugó un partido amistoso con la tercera división del Club Boca Juniors? Defensa jugó con camisetas blancas, que fueron donadas por la **Pinturería CATRIEL**, de la calle Monteagudo, propiedad de don José Luis Navarrete.

QUÉ SABEN ELLOS…

“Dejá el fútbol, tenés que estudiar y trabajar” me dicen mis padres…
Pensás por dentro y sonreís… qué saben ellos lo que significa el fútbol para mi…?
Qué saben ellos de la tensión y los nervios que no me dejan dormir un día antes del partido…?
Qué saben ellos lo que sentís cuando hacés un gol y tus compañeros te abrazan desesperadamente…?
Qué saben ellos de lo profundo que respiro cuando el técnico está dando la citación…?
Qué saben ellos lo que siento cuando hace un gol el jugador que tenía que marcar…?
Qué saben ellos lo que es perderse un cumple de 15 y acostarse tempranito para ir a jugar…?

QUE SABEN ELLOS…?

Esta es mi vida…el fútbol es mi pasión…
Mis ganas de vivir…llevo el fútbol en mi sangre, es parte de mi alma…[4]

---

[4] Reflexiones de un jugador de Inferiores del Club DEFENSA Y JUSTICIA, Año 2006.

Atención del profesor Gustavo Del Favero

PARA TENER EN CUENTA LOS DELANTEROS

1.- No estar parado dentro del área.
2.- Entrar al área en velocidad, de esa manera se anticipa al defensor.
3.- No ocupar el espacio que uno va a utilizar para la definición.
4.- Saber dónde está el arco.
5.- Tener siempre el arco de frente.
6.- Iniciar la carrera hacia el balón en el momento que el compañero pone el pie sobre el balón (de esta manera acelero o desacelero la carrera).
7.- Definir al primer palo con respecto a la dirección que viene el balón.
8.- Si el que tira el centro está exigido por la marca (alto porcentaje el balón va al primer palo). Si el que tira el centro viene cómodo (alto porcentaje el balón va al segundo palo).
9.- Elegir quién nos marca (buscar al más débil).
10.-Rematar rápido con ambas piernas (no perder tiempo en acomodarse).
11.- Lo importante es que el remate vaya dentro de los límites del arco.
12.- Pensar siempre que el defensor se equivoca o el arquero da rebote.
13.- Rematar cruzado porque siempre el arquero defiende el primer palo.

14.- Como delantero de área, jugar siempre del lado opuesto al lugar donde se viene desarrollando el juego.

15.- No tener temor en rematar, intentar todas las veces que se pueda.
16.- No tener temor en rematar sobre el defensor, en ese momento la visión del arquero es poca y confusa.
17.-Ser paciente y siempre estar preparado para ser certero cuando la oportunidad se presenta.
18.- Obligar al compañero a que se la tire, marcando la posición con la carrera.
19.- En la práctica terminar todos los rebotes con el balón en la red.
20.- Acompañar cada remate con el deseo que sea GOL.
21.- Gritar y disfrutar el GOL, con mis compañeros, ellos fueron los que me permitieron convertir.[5]

PARA PODER SER EL MEJOR, HAY QUE ENTRENAR, ENTRENAR Y ENTRENAR…

[5] Enviado por el jugador Jorge Detona desde Mendoza. Teoría que recibió del D.T. Ricardo Rezza.

FESTEJOS DE LOS 1000 PARTIDOS

Año 2004. Hacía mucho tiempo que venía conversando con los dirigentes del club, acerca de que después de tantos años, aún no se había hecho un homenaje a los primeros jugadores que comenzaron en la Primera "D". En una ocasión se lo comenté al Presidente, José Lemme y me contestó:- *"Si vos te animás, encargate de organizarlo".* Y así fue que lo programamos al cumplirse los 1.000 partidos, jugados desde aquel 4 de marzo de 1978. Comencé a contactarme y a convocar a ex jugadores, técnicos y colaboradores que estuvieron en el club desde 1978 a 1982. Toda mi familia colaboró con la preparación del festejo, me ayudaron con los souvenirs, centros de mesa, barra de tragos para la recepción, luminarias y decoración.

Se festejó el 11 de diciembre, jugando un partido amistoso en el Estadio; después que finalizó el partido de Primera, actuó una comparsa; los jugadores patearon 50 pelotas de fútbol a las tribunas y siguió la fiesta con entrega de trofeos en la sede, que en ese entonces estaba en la calle Lavalle.

De este modo se celebró un reconocimiento que se les debía a aquellos muchachos que forjaron las bases en la formación del fútbol de Defensa y Justicia. Sin embargo, ese día no fue todo alegría, ya que en el momento del precalentamiento de los ex jugadores, a Héctor (Mecha) Cardoso, el autor del primer gol, se le rompió el tendón de Aquiles y tuvieron que llevarlo de

urgencia al Hospital; por suerte se repuso prontamente, pero no pudo participar en los eventos que tanto deseaba. Logramos reunir a más de 130 ex jugadores y técnicos para festejar los 1.000 partidos de Defensa y Justicia.

Aquí vemos algunos de los ex jugadores de los planteles del año 1978 al 1982, los que lograron el primer ascenso de Defensa y Justicia.

LA TRISTEZA DE UN VESTUARIO

Año 2007, Estadio Único de la ciudad de La Plata. Defensa juega de local con Huracán, finaliza el partido con la derrota del Halcón por 3 a 0. Entramos al vestuario y nos encontramos con una situación que no imaginábamos tan triste. Silencio total, 16 jugadores sentados sin cambiarse, con la cabeza baja, algunos con lágrimas en los ojos, no podían creer que habían perdido, con los buenos resultados que estaban teniendo… yo quería hablarles y no me salían las palabras, pensaba en qué distintos habían sido los últimos vestuarios, festejando los triunfos con bombos y redoblantes, cantando todos juntos con técnicos y dirigentes, todo era alegría. Defensa estaba haciendo las cosas bien, teniendo en cuenta que el año anterior había peleado el descenso con Morón y por **Un Milagro**, pudo permanecer en la categoría.

Faltaban sólo 4 partidos para la finalización del campeonato, 12 puntos en juego, el objetivo estaba casi logrado, faltaba un esfuerzo más... Nuevamente en La Plata da vuelta el resultado frente a Chacharita que llegaba puntero, con dos jugadores menos, lesionados, conquistando así la punta del torneo. Luego le gana a Olimpo, el último campeón y serio candidato; de nuevo fue 2 a 0 y festejos…, con tres triunfos seguidos, Defensa llega con chances de ser campeón en la última fecha. Ese día, 2 de junio de 2007, venció a Unión de Santa Fe por 2 a 0 con goles de Vacaría y Colombaro y escucho el final de Olimpo que le ganó a Rafaela, con lo que se coronó bicampeón por diferencia de gol.

A tan sólo un año del agónico partido con Morón, se consiguió la mejor campaña en la historia de Defensa y Justicia, que fue motivo de orgullo y satisfacción para todos.

DEFENSA Y JUSTICIA, trascendió por todo el país, promocionando nuestra ciudad, el pueblo entero apoyó esta magnífica campaña, con alegría y sin presiones, fue un ejemplo el comportamiento de la hinchada.

FUE UNO DE LOS MOMENTOS MÁS IMPORTANTES QUE VIVIÓ EL FÚTBOL DEL DEFE, EN SU RICA HISTORIA DENTRO LA INSTITUCIÓN.

Partido jugado en Córdoba, temporada 2007. El fotógrafo Osvaldo me pidió que me acercara para la foto.

Luego en los vestuarios entre cánticos y tambores el jugador David Vega, me regaló su camiseta N° 10. Fueron momentos inolvidables, ojalá que en muy poco tiempo puedan repetirse estas emociones!

"El talento gana partidos, pero el trabajo en equipo y la inteligencia, ganan campeonatos."

¿SABIA USTED…

Que Santo Biasatti…

…el reconocido periodista, es hincha y seguidor de Belgrano de Córdoba? Desde el año 2007 concurre con las divisiones de Inferiores, todos los años al Predio de La Capilla y últimamente con la primera división, cuando jugó de visitante en el Tito Tomaghello, nos hemos vuelto a encontrar y en una oportunidad vino con Cacho Fontana. Lo menciono porque a través de las charlas que hemos tenido en esos encuentros, ha destacado la atención que recibiera, primero en el predio de La Capilla donde juegan las divisiones menores, con la comida que se les sirve a todos los jugadores y el trato personalizado por nuestros directivos y en el Estadio elogió el campo de juego, *"el césped como hay aquí en Varela, no lo he visto en otro lado."* Desde aquí un saludo y agradecimiento por las palabras vertidas en una transmisión radial sobre nuestro club.

JORGE GALLEGUILLO

Jorge Galleguillo, un nombre que quedó en la historia del fútbol de Defensa y Justicia, con más de 200 partidos jugados, ídolo indiscutido, con goles memorables, sus admiradores formaron una de las primeras Peñas. Lo vemos en compañía de ellos en los festejos de un aniversario, en el año 1997, en el partido final por el Ascenso a la “B” Nacional; Defensa y Justicia juega con Tristán Suarez, ya finalizaban los 90 minutos, el partido estaba empatado en 1 a 1, el juez sanciona una falta a favor del Halcón, Jorge Galleguillo con un derechazo de 30 metros convierte el gol que le da el triunfo a Defensa y Justicia, de esta manera asciende directo al Nacional “B”. Vuelve después de 4 años de aquel fatídico descenso, de 36 partidos jugados, ganó el equipo de Varela 17, empató 15 y perdió sólo 4. Convirtió 47 goles y le hicieron 24. Y totalizó 66 puntos. Defensa y Justicia es el equipo de la “B” Nacional que más partidos ha jugado en esta categoría. Jorge Galleguillo no ha dejado el fútbol, hoy está jugando en el equipo de Veteranos de Defensa y Justicia.

DATOS ESTADISTICOS DEL PERIODISTA RUBEN ARIAS

¿Sabía Usted…

Que **Defensa y Justicia** jugó contra 115 equipos diferentes en campeonatos oficiales de **AFA?**

Que **Defensa y Justicia** jugó con Almagro en 35 ocasiones? Fue este equipo con quien más partidos se llevaron a cabo, con 13 victorias, 12 empates y 10 derrotas, efectuándose 54 goles a favor y 41 en contra.

Que desde 1978 hasta el partido final del Nacional B en 2012-2013, ganó 484 partidos, empató 412 y perdió 408?

Que las goleadas más grandes que **Defensa y Justicia** hizo en toda su historia fue en la Primera "D"?

De esta manera:

- el 2 de agosto de 1980 contra Piraña 8-1 (Moles (5), Vera, Kelly y Garay)…
- y en la Primera "B" el día 09 de abril de 1994 contra Colegiales 8-1, con 2 goles de Rojas, 1 de Olivera, 4 de Carreras y 1 de Rodríguez, ambas de visitante…
- y en la primera "D" en 1982, de local contra Sportivo Palermo, 8-0, 3 goles de Stefanutti, 2 de Moles, 2 de Bartelemi y 1 de Hel.

Que **Defensa y Justicia** tuvo el goleador máximo en el **Nacional "B"** en 3 ocasiones? En la temporada 1989-90 fue **Juan Carlos Almada,** con 20 goles; en la temporada 1990-91 fue **Roberto Luis Oste** con 25 goles y 2005-06 **Rubén Ferrer** con 19 tantos incluidos con la Promoción ante Morón.

Que **Defensa y Justicia,** el 12 de febrero de 1983 debutó en **Primera ”C” ,** derrotando como local a Tristán Suarez 2 a 0, con goles de Stefanutty y Moles y por primera vez participó del concurso de Pronósticos Deportivos (PRODE)?

Que el 23 de noviembre de 1979, **Defensa y Justicia** inauguró la primera Iluminación en el estadio Gral. San Martin con un amistoso con la tercera de Boca y ganó el Xeneize por 3 a 2?

Que el 13 de junio de 1993, pese a ganarle a Douglas Haig 3 a 0, **Defensa** se fue al descenso? Fue la única vez en todo su historial que descendió de categoría…

Que el 15 de diciembre de 1990, **Defensa y Justicia,** previo al partido con Laferrere, en una sencilla ceremonia le cambió el nombre a su estadio **“ Gral. San Martín”** por el actual **“Norberto Tito Tomaghello”,** en homenaje al gran presidente que tuvo la entidad?

Que **Defensa y Justicia** debutó en Primera “B”, el 01 de febrero de 1986, perdiendo contra Deportivo Morón por 2 a 1, con gol de Fernando Donaires a los 13 minutos del primer tiempo?

Que **Defensa y Justicia** jugó 137 partidos en la Primera “D”, con 81 victorias, 26 empates y 30 derrotas…?

Que **Defensa y Justicia** jugó 124 partidos en la Primera “C”, con 56 victorias, 38 empates y 30 derrotas…?

Que **Defensa y Justicia** jugó 170 partidos en la Primera “B”, con 62 victorias, 64 empates y 44 derrotas…?

Que Néstor (Pantera) Benítez debutó en **Defensa y Justicia** el día 11 de setiembre de 1993 contra San Miguel?

Que Alejandro Javier Arévalo debutó en **Defensa y Justicia** el día 02 de mayo de 1998 contra Atlanta?

Que Juan Carlos Zuleta debutó en **Defensa y Justicia** el día 13 de marzo de 1999 contra Tigre?

Que el 14 de noviembre de 1998, **Defensa y Justicia** jugó contra Quilmes y Gustavo Alberto Lema, (arquero de Quilmes) le desvió un penal a Jorge Alberto Galleguillo al córner y éste se desquitó metiéndole un gol olímpico en la continuidad de la jugada, con el resultado final de 2 a 2 en el estadio Centenario?

Que el 16 de noviembre de 1985, **Defensa y Justicia** le ganó a Barracas Central por 7 a 0 de visitante y ascendió a Primera "B", (restando 3 fechas), con 3 goles de Milozzi, 3 de Moles y 1 de Ricardo Pérez?

Que el 27 de noviembre de 1982, Defensa le ganó en cancha de Brown de Adrogué, a San Martín por 4 a 0 y ascendió a Primera "C"? Allí jugó 5 partidos en la fase final y consiguió el puntaje ideal. Ese día los goles fueron convertidos así: 3 por Moles y 1 por Gustavo Grisotto. La formación del Halcón fue la siguiente: Gustavo Gagnoulet, Gustavo Grisotto, Jorge Alves, Alejandro Gismondi y Norberto Castillo; Domingo Vera, Marcelo Almirón, (Rubén Stefanutty) y R. Alegre; Arturo Ayala, Juan Moles y Oscar (Carozo) Bartelemi. D.T. Rubén Moreno.

Que el 23 de agosto de 1986, **Defensa y Justicia** ganó 2 a 0 a Concepción de Tucumán? Fue la primera victoria de los Halcones en el Nacional "B", con goles de Horacio Montemurro y Marcelo Gutiérrez.

Que el 7 de mayo de 1988 **Defensa y Justicia** venció a Huracán 1 a 0 con gol de Ariel Borzillo? Fue el primer triunfo de los Halcones ante uno de los denominados “grandes”.

Que la racha más larga sin perder de **Defensa y Justicia** fue en 1980 con 19 partidos?

Que la racha más larga de triunfos consecutivos de **Defensa y Justicia** fue en 1981, con 6 partidos ganados, seguidos con 29 goles a favor y 3 en contra?

“El Boli” RAMIREZ, JUAN CARLOS MOLES y CAROZO BARTELEMI

¡HOY SIGUEN SIENDO TRES IDOLOS EN LA HISTORIA

DEL CLUB DEFENSA Y JUSTICIA!

FESTEJOS ANIVERSARIO

Con motivo de cumplirse el 4 de marzo de 2013, 35 años del primer partido de Defensa y Justicia en AFA y 78 años de su fundación, envié una nota a la Comisión Directiva con un proyecto, el cual fue aceptado, con la condición que me hiciera cargo de la coordinación de dichos festejos. Comenzamos a trabajar con la ayuda de los directivos, entre ellos Omar Regazzoni (secretario general), Fabio Abrahán (Relaciones Públicas), Omar Rodríguez (Secretario), los Hnos. Adriano y Marcelo Ruggiero con su familia, Mario Pepe, Carlos Borovski (ex jugador) y mi hija Susana. El 17 de marzo se llevó a cabo el evento desde las 10 de la mañana hasta las 18 hs. en el Polideportivo de Bosques, con una concurrencia de más de 2.700 personas. Hubo partidos de diferentes disciplinas y categorías, stands de promociones y recordatorios históricos, demostraciones de salvataje de los Bomberos Voluntarios, presencia de autoridades municipales, sorteos y entrega de premios.

La gran mayoría no conocía las instalaciones del Club, quedando asombrados al ver el predio de 12,5 Hs, el Hotel de 50 habitaciones, canchas, vestuarios, todo preparado para albergar a delegaciones del deporte que vienen a concentrar o hacer la pretemporada.

Rubén Arias entrevista a Chalo Sittner y al Mono Candía.

Cristian Cáceres, Claudio Blanco, Horacio Rosselli.

Ex Jugadores Norberto Orrego, Alberto Cortez con Jorge Musyka.

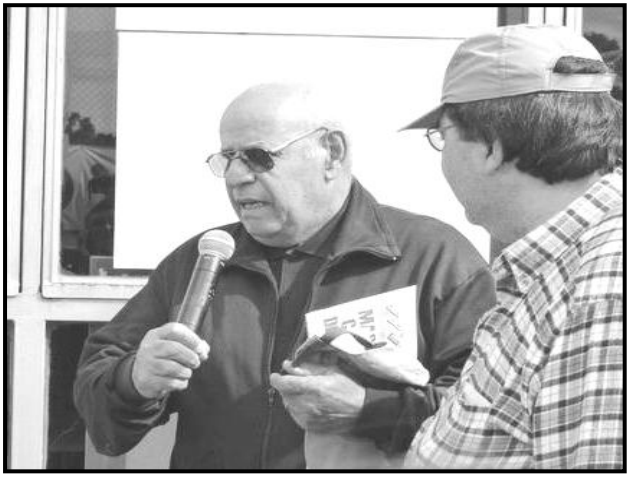

Reportaje a Jorge García, PRIMER TÉCNICO DE DEFENSA

Un hermoso día de sol que disfrutó la familia Defensista como verdadera fiesta deportiva y de sincera camaradería.

CRONOLOGÍA DE LA HISTORIA DE DEFENSA Y JUSTICIA:

- ✓ **20 de marzo de 1935:** Es fundado el Club Social y Deportivo Defensa y Justicia.
- ✓ **20 de diciembre de 1977:** El Comité Ejecutivo de la Asociación del Fútbol Argentino aprueba la afiliación de Defensa y Justicia.
- ✓ **26 de febrero de 1978:** Defensa y Justicia inaugura su estadio, en aquel entonces denominado "Libertador General Don José de San Martín"
- ✓ **4 de marzo de 1978:** Defensa debuta en el torneo de Primera D. Enfrenta a Cañuelas, quien cae derrotado por 2 a 1, con goles de Héctor Cardozo y de Jorge Giache. Defensa era dirigido tácticamente por Jorge García y formó con: Ramón Correa, Benito López, Roberto Lucarini, Raúl Bustos y Alberto Cortez; Horacio Roselli, Jorge Giache y César Echeverry; Luis Briega, Héctor Cardozo y Oscar Bruno. Luego ingresaron José Alonso y Vicente Prieto.
- ✓ **Temporada 1980:** Defensa y Justicia termina la zona clasificatoria en primer lugar, finalizando la ronda

Campeonato en la tercera posición (el campeón fue Brown de Adrogué).

- ✓ **27 de marzo de 1982**: Defensa asciende a primera C, tras derrotar como visitante a San Martín de Burzaco por 4 a 0 (3 goles de Moles y 1 de Grisotto).
- ✓ **22 de diciembre de 1984:** Defensa clasifica a la final del octogonal de Primera C, perdiendo el ascenso frente a Villa Dálmine. Dálmine gana 1 a 0 en Campana y 2 a 1 en Florencio Varela.
- ✓ **23 de noviembre de 1985:** Luego de derrotar a Barracas Central como visitante, por 7 a 0 (Moles 3, Milozzi 3 y Pérez1), Defensa logra el campeonato de la C, ascendiendo a Primera B.
- ✓ **1 de junio de 1986:** Defensa logra el ascenso al recientemente creado Nacional B, luego de igualar 1 a 1 contra Atlanta en Villa Crespo. El gol de Defensa lo convirtió Fernando Donaires de tiro libre. Es el segundo ascenso en 6 meses logrado por nuestro club.
- ✓ **4 y 7 de junio de 1986:** Defensa a sólo 8 años de participar en los torneos de AFA tiene la chance de jugar en Primera División; disputa el Octogonal para ascender ante Banfield, pero tras caer 2-0 en la ida y empatar 2-2 en la vuelta queda eliminado en primera ronda.
- ✓ **19 de julio de 1986:** Defensa debuta en el Nacional B, cae derrotado ante Tigre por 2 a 1.
- ✓ **11 de diciembre de 1987:** Se juega el primer clásico Defensa y Justicia vs Quilmes. Finaliza 0 a 0.
- ✓ **Temporada 1988-1989:** Defensa y Justicia nuevamente tiene la chance de subir a Primera División, se clasifica para el Octogonal y en primera ronda elimina a Talleres de Remedios de Escalada, pero en los cuartos de final cae 2-0 ante Almirante Brown en Varela, y pese a ganar 2-1 en la revancha queda eliminado ante el conjunto mirasol.
- ✓ **Temporada 1989-1990:** Juan Carlos Almada termina (junto con Abel Blasón) como goleador del torneo con 20 tantos.

- ✓ **Temporada 1990-1991:** Roberto Oste termina como goleador del torneo con 24 tantos.
- ✓ **15 de diciembre de 1990:** El por entonces estadio Gral. San Martín es bautizado bajo la nueva denominación "Estadio Norberto Tito Tomaghello" en homenaje al gran presidente que tuvo la entidad durante tantos años.
- ✓ **13 de junio de 1993:** Defensa derrota a Douglas Haig por 3 a 0; sin embargo desciende a Primera B. Es el primer y único descenso de la historia del club.
- ✓ **26 de junio de 1997:** Defensa obtiene el campeonato Clausura de la Primera B. Disputa 2 finales frente a Tristán Suárez. En la primera finalizan empatados en 1 tanto con gol de Rechiutti de cabeza. En la segunda final Defensa triunfa por 2 a 1 (goles de Kalujerovich y Galleguillo de penal) y logra el campeonato de la temporada 1996/97. Defensa regresa al Nacional B logrando un hecho histórico: fue el primer equipo en dar la vuelta olímpica en el nuevo Estadio Centenario de Quilmes.
- ✓ **Temporada 1997-1998:** También con Fernando Donaires al mando del equipo, consigue lograr el objetivo propuesto de mantener la categoría sin pasar sobresaltos y convirtiéndose mucho tiempo después en el equipo que más torneos jugó en la B Nacional.
- ✓ **Temporada 1998-1999**: Con Julio Ricardo Villa como DT tras un campeonato regular no muy bueno, el Halcón en los partidos mano a mano logra pasar de rondas eliminando nada menos que a Arsenal (uno de los candidatos) en la lucha por ascender a primera y llegando a disputar con Chacarita las semifinales del torneo. Empató el primer partido jugado en Banfield y perdió en San Martin redondeando una gran campaña recordado por todos los hinchas de Defensa.

✓ **Temporada 1999-2000**: Con el debut de Jorge Burruchaga como técnico, otro Campeón del Mundo, fue conformando un equipo vistoso que jugaba muy bien aunque finalmente no pudo clasificarse al reducido por los ascensos. Sin dudas el mejor partido fue el 3 a 2 a Quilmes en la cancha

de Racing, partido que bajó al Cervecero de la punta faltando muy poco para terminar el torneo y fue el comienzo del calvario de finales perdidas por nuestros vecinos.

- ✓ **30 de Noviembre de 2004:** Defensa y Justicia cumple sus primeros 1.000 partidos oficiales en Torneos de AFA, enfrentando en Córdoba a Belgrano. En la fecha siguiente, el 11 de diciembre, recibe en Fcio. Varela a Tiro Federal, encuentro en que el club tira el "estadio por la ventana" para festejar los 1.000 partidos. El estadio se ve colmado, así como se llevan a cabo distintas celebraciones, entre las que se destaca un encuentro preliminar entre los campeones del `82 y el primer equipo que representó a Defensa y Justicia en 1978. Además, desfiló la comparsa "Los Nuevos Divorciados de Varela", que casualmente participara y animara la fiesta del campeonato del año 1982. La fiesta se extendió hasta la noche, ya que en la sede social esperaba un ágape para ex jugadores, dirigentes, allegados y colaboradores de aquellos años que forjaron esa rica historia que nunca será olvidada.
- ✓ **Abril 2005:** Defensa y Justicia adquiere el predio de Bosques, perteneciente al empresario colombiano Carlos Quieto. El mismo, es un complejo deportivo de 12,5 hectáreas, que consta de canchas de entrenamiento, un hotel y demás comodidades. En los años siguientes el club realiza importantes inversiones en el complejo, ampliando su capacidad hotelera, aumentando la cantidad y calidad de los campos de juego, lo que hace que el complejo sea elegido por clubes de Argentina y el exterior para realizar pre-temporadas.
- ✓ **Temporada 2005-2006:** Con 10 puntos menos que El Porvenir en los promedios comenzaba un torneo angustiante para el equipo de Rubén Agüero. Con los goles de Ferrer, que fue el goleador del campeonato, Defensa de gran campaña como local y floja como visitante, llega a la última fecha con la obligación de sumar un punto para evitar el desempate con los de Gerli, por no descender. El 13 de mayo, el rival San Martín (SJ) ganaba 1 a 0 y conservaba las chances de ser campeón, pero en tiempo de descuento tras un córner, Hernando peina la pelota y Jesús Nievas en la línea pone el

empate agónico que salva del desempate y condena a El Porvenir (cuyo Director técnico era Ricardo Rodríguez) a jugar en la B Metropolitana. El 3 de junio de 2006 se juega el partido más dramático en la historia de Defensa y Justicia, después de haber empatado 1 a 1 en la ida con Morón, perdía 3 a 1 en un Estadio Tomaghello repleto. En tiempo de descuento anota Ramírez el 2-3 y apenas un par de minutos después en una patriada de Ezequiel Miralles con un golazo de tiro libre, llegaba el 3 a 3 para desatar la locura en Florencio Varela manteniendo angustiosamente la categoría y amargando a todo Morón que ya festejaba el ascenso. Desde ese día, por el aguante y por el sufrimiento, se celebra el Día del Hincha de Defensa y Justicia.

- ✓ **Temporada 2006-2007:** Luego de una pobre Apertura, asume Ricardo Rezza que recién en el 2007 logra un juego colectivo de alto nivel futbolístico. Son recordados los partidos en La Plata, cuando da vuelta el resultado frente a Chacarita que llegaba puntero, con dos jugadores menos en la cancha, lesionado, conquistando así la punta del torneo y además una verdadera lección de fútbol ante Olimpo, el último campeón y serio candidato nuevamente. Fue 2 a 0 y fiesta...!! Con tres triunfos seguidos, Defensa llega con chances de ser campeón a la última fecha. Venció categóricamente a Unión y escuchó el final de Olimpo que le ganó a Rafaela y se coronó bicampeón por diferencia de gol. A tan sólo un año del tremendo partido con Morón, consiguió la mejor campaña de la historia de Defensa y Justicia que fue motivo de orgullo y satisfacción para todos.
- ✓ **Temporada 2007-2008:** Campeonato irregular con Rezza, asume Kuzemka como DT, con él Defensa recupera la efectividad como local y además lo más destacado fue la primera victoria ante Quilmes en el Centenario con el recordado gol de Mariano Sabadía.
- ✓ **Temporada 2008-2009:** Otro Campeonato irregular en este caso con Kuzemka como DT, el equipo tuvo un buen arranque y pese a cosechar 26 puntos en 18 fechas, inesperadamente Kuzemka deja el cargo en diciembre de 2008. Ya en el 2009

asume Saporitti en la fecha 20, pero luego de un polémico partido ante Talleres de Córdoba en la fecha 28 (club muy querido por el DT y al cual asumiría como entrenador al poco tiempo de irse de Defensa) en el que el Halcón cayó, Saporitti se mantuvo en su cargo hasta la fecha 33, debido a que en ese lapso cosechó 3 derrotas y sólo 2 empates. Sobre el final de la temporada asume como DT un ídolo y ex goleador de la institución: Juan Carlos Almada quien obtuvo dos triunfos, dos empates y sólo una derrota el día de su debut.

- ✓ **Temporada 2009-2010**: Cuando todo el mundo esperaba la confirmación de Almada como DT, llega un grupo empresario que se hace cargo del fútbol de Defensa y con ellos también un entrenador desconocido para el medio local: Jorge Almirón. Se crea gran expectativa ya que este grupo trajo varios jugadores de renombre, pero el entrenador no estuvo a la altura de las circunstancias y antes de mitad de temporada abandona el cargo; el equipo nuevamente se ve afectado por los promedios. Carlos Ramacciotti se pone el buzo de entrenador y con un gran envión en las últimas fechas, logra salvar al Halcón de jugar la promoción por no descender en la última jornada.
- ✓ **Temporada 2010-2011**: Carlos Ramacciotti continúa al frente del equipo pero los resultados no lo acompañan y en la fecha 6 deja el cargo. Llega con gran repercusión mediática Jorge Bermúdez, pero dura sólo 8 fechas en las cuales no logró ningún triunfo; por lo tanto su lugar es ocupado por “Pancho” Martínez, hombre muy vinculado al grupo empresario. Martínez también dura sólo 8 fechas y luego de la derrota en Varela ante un rival directo por la zona de promoción (Deportivo Merlo) deja de ser el DT. El 12 de marzo de 2011, hace su debut en cancha de Chacarita Juniors el nuevo entrenador: Ricardo Rodríguez. RR DT aplicó una gran inyección anímica a sus jugadores y en la última fecha casi milagrosamente evita la promoción, ya que el Halcón debía ganar y esperar los resultados de Deportivo Merlo y San Martín de Tucumán; la combinación casi imposible de resultados se dio sobre el final de los encuentros que se

disputaban simultáneamente y en Florencio Varela con dos agónicos goles sobre el final del juego, convertidos por Emiliano Romero, el Halcón le da vuelta el resultado a Rosario Central, lo vence por 2-1 y nuevamente "zafa" de la promoción, condenando al Santo Tucumano.

- ✓ **Temporada 2011-2012:** Con la continuidad de Ricardo Rodríguez al frente del equipo, Defensa y Justicia es elogiado por su juego vistoso y vertical. El 10 de septiembre de 2011, por la quinta fecha, enfrenta por primera vez de manera oficial a uno de los clubes considerado entre "los cinco grandes" de nuestro fútbol: River Plate en cancha de San Lorenzo de Almagro. También en esta temporada se convierte en el equipo que más torneos de la B Nacional disputó: son 22 y en la fecha 23 (ante Sportivo Desamparados) Gonzalo Bustamante convierte el gol número 1.000 del Halcón en la B Nacional; mientras que en la fecha 24, una gran caravana de más de 50 micros y gran cantidad de autos particulares se trasladan hasta el estadio Ciudad de La Plata, para ser locales ante River Plate. Allí los de Varela se convierten en el equipo que más encuentros disputó en la Primera B Nacional con 805 partidos.

LO QUE VIENE… SERÁ LO MEJOR, SEGUIRÁN HACIENDO AÚN MÁS GRANDE ESTA HISTORIA… HAY FUTURO…[6]

---

[6] Publicada el 20-03-2013 por DEFENSA PASION

SABÍAN…QUE PASARON 35 AÑOS…?

Imagen tomada el 17 de marzo de 2013

Pasaron 35 años y siguen jugando!

En los festejos de los 35 años en AFA,se reunieron los ex jugadores que jugaron en Defensa y Justicia.

LOS CHICOS DE LA PENSION

Junio de 2013, 6 de la tarde. Están llegando los chicos a la Pensión. Vienen del Predio de la Capilla, hoy tuvieron doble turno, se les nota el cansancio… son 15 jóvenes del interior que fueron seleccionados entre muchos muchachos que llegaron con la ilusión de rendir bien las pruebas, sólo quedaron ellos, no se conocían, son de distintas Provincias, sin familiares cerca. El Club les brinda el Hotel para que vivan en él, se relacionan con los jugadores de Primera, todos tienen un buen nivel de futuro, intervienen en varias categorías, juegan con equipos de AFA, como Boca, River, Estudiantes, Independiente. etc.

Hacen un gran sacrificio al estar lejos de sus familias, están mucho tiempo sin verlos, aquí van a la escuela y están haciendo nuevos amigos y saben que sin sacrificio no se podrán cumplir sus sueños, tratan de aprender todo lo que sus Profesores y Técnicos les enseñan. QUIEREN LLEGAR A PRIMERA!

LA PENSION está ubicada en el Polideportivo de Bosques, son jóvenes convocados por los Coordinadores. Después de una ardua prueba de jugadores de distintas partes del país, han seleccionado 15 muchachos con muchos deseos de triunfar, y seguramente, muy pronto serán jugadores de Primera.

7 de junio de 2013…

Estoy leyendo un recorte del periódico “El varelense” que dirigía don Ángel Caferata, con fecha 26 de noviembre de 1948, en la sección NOTAS DEPORTIVAS, se encuentra el siguiente título: “Club Defensa y Justicia, comienza el Torneo interno de BABY FÚTBOL. Competirán 6 equipos que serán dirigidos por 6 socios del Club; el del socio Ramón C. Suárez forma su equipo con los siguientes niños: Amarante, García, Mancione, Mené, Quinteros y Pacheco. El equipo del socio Carlos Bran forma con: San Vicente, Domínguez, Ercolano, Freire, “Ventajita” Oyherart y Pecci. El equipo de Ricardo Cabanas lo integran: Hasperus, Galli, Negro, Godoy, Dreyer y Salgado. En el equipo de Abelardo Martínez están los chicos Villar, Albacete, Martínez, Caparé, Aguilar y Diéguez. El equipo de Omar Sosa lo integran: Mené, Tipol, López, Sosa, Baseheff y Dematei. Por último, el equipo de Manuel Tipol está formado por Belén, Rodríguez, Ben, Romano, Domínguez y Romero.

Los premios son los siguientes: al campeón una medalla donada por don Santiago López, al goleador una medalla donada por Héctor R. Suárez. El niño que acredite mejor comportamiento caballeresco, recibirá una medalla donada por Olegario Cabrera”. Al leer estas notas extraídas de los periódicos de esa época, me doy cuenta que Defensa nació con el fútbol, continuó con otros deportes, como el básquet y las bochas, pero a partir del año 1978 se reactivó nuevamente con el fútbol, convirtiéndose en una pasión varelense, atrayendo a gran cantidad de admiradores. Afortunadamente en estos últimos años se ha incorporado el deporte de hockey y del hándbol, con gran éxito en los torneos en que participan. Esto habla de integración y espíritu democrático en la institución.

Las chicas del Hockey entrenan y juegan con todas sus categorías en el predio de Bosques

Hándbol, participan en el campeonato con todas las categorías y juegan en el Gimnasio del Colegio Sagrado Corazón

RECUERDO A LOS MUCHACHOS…

Hoy 8 de junio de 2013, me pongo a recordar que en Defensa y Justicia, a mediados del ‘78, en la segunda rueda del campeonato, tomó la dirección técnica de la primera división **Fernando Parenti**, con su primo **Carlos Parenti** y **Beto Avalos c**omo Técnico de Inferiores (este último salió campeón con la quinta división en el año 1980 y en el ‘81 con la tercera). A mediados del año 1979 llega para dirigir **Emilio Camaño** con **Güiste,** pero el que cambió el rumbo futbolístico de la entidad fue **Carlos Román** y **Pablo Tsolokian,** cuando llegan en el año 1980, quedándose hasta el ’81, armando la base del plantel que salió campeón en el ‘82, ya al mando del Técnico **Rubén Moreno,** el profesor **Ramón Vidal** y el asesor **Norberto (Pacha) Iacono,** que llevaron a Defensa a ganar su primer campeonato organizado por AFA, a sólo 4 años de su afiliación.

En esos cuatro años fueron muchos los jugadores que pasaron por el club, es difícil acordarse de todos, pero los que tengo en la memoria, sin nombrar a los que jugaron el primer partido, que ya los mencioné anteriormente, fueron **Ricardo Rogosz**, que comenzó en la tercera fecha, jugó como defensor en todos los puestos, de 2, 4, 5, 6 y de 3, fue capitán en el ‘78 y en el año 1979 se retiró del plantel.

Norberto (Chalo) Sittnner, fue jugador en el año 1978, desde el comienzo jugó en la Reserva, cuando asume Parenti, en la segunda rueda lo pone de titular, marcando 1 gol de tiro libre, y antes de finalizar su debut en primera, lo lesionan con un golpe en la cabeza, fue trasladado al hospital local y hasta hoy sigue jugando en Veteranos.

Carlos Panzeri, Integró el plantel en los años ‘79 y ‘80, luego pasó a jugar en Atlético Tucumán.
Ángel Arturo (Popey) **Luque,** fue arquero del equipo del ‘78, ‘79 y ‘80, no pudo jugar en el primer encuentro, por lesión en el partido Inauguración.
Luis Cesar Panzeri (Fillol), jugó en el club desde el ‘78, fue arquero titular y se ganó la simpatía de la gente.
Carlos Onieva, jugador del ‘78, volante por derecha.
Claudio Aguirre, jugó en el club en el año 1980. **Daniel Soto**, fue arquero en 1980 y atajó dos penales en un mismo partido.
José Alonso, fue defensor en el ‘78.
Ernesto Pool, vecino de Varela, también jugó en el ‘78.
José Raúl (Mono) Candía, delantero del primer plantel del ‘78, hábil y encarador por ambos costados.
Miguel Ángel Panzeri, fue integrante del plantel del ‘78.
Raúl Núñez, (el cordobés), jugó en el ‘79 y ‘80, un volante de creación muy inteligente.
Héctor (Chichin) Figueroa, jugó de delantero en el ‘79 y ‘80.
Julio Murú, jugador del ‘79, marcador derecho muy eficaz.
Sergio Hermida, campeón en la quinta división de 1980, siguió jugando para Defensa hasta llegar a Primera, fue un veloz delantero.
Juan José Kelly, jugó en el ‘80 y ‘81.
Jorge Cejas, fue jugador del club en el ‘80 y ‘81.
Ricardo Kelly, jugó en el club sólo amistosos en aquella primera época.
Héctor Núñez (El Japonés) jugó del ‘79 al ‘81. Fuerza y goles eran sus características.
Oscar Alfredo Blanco, salió campeón con la quinta división en el ‘80 y con la tercera en el ‘81.

Domingo Benjamín Vera, (Tucho) llegó en el ‘80 y fue campeón en el ‘82 y en el ‘85, fue un baluarte en la mitad de la cancha.
Ernesto Alves, jugó en 1980.
Roberto Maidana, jugó en el ‘80, volante integral con gran personalidad fue capitán del equipo que ganó su zona.
Carlos Machado, llegó al club en el ‘81, eficaz marcador central.
Daniel Lorenzo, jugó en el ‘81, arquero de grandes reflejos.
Rodolfo Ludueña, jugó en el ‘80, comenzó como puntero izquierdo y terminó siendo marcador de punta de esa misma zona.
Oscar Mesidoro (el Loco) fue arquero del plantel en el año 1980.
Abel Soria, jugó en el ‘80 y volvió a jugar en el ‘84, salió campeón en el ‘85.
Jorge Benítez, fue arquero en 1980 siguiendo ligado al club como entrenador de arqueros.
Miguel Sedlaruk, Rodolfo Acosta y **Norberto Fiumano,** jugaron en el año 1981.
¿Y quién se puede olvidar de **Juan Carlos Moles**? Comenzó en 1979 y se convirtió en el mayor goleador de la historia de **Defensa y Justicia**, con 113 conquistas, logró 3 ascensos y dejó un recuerdo imborrable.
Rubén Darío Stefanutti comenzó en 1980. Calidad y habilidad notable, gran pegada al balón y estupendo cabeceador, junto con Moles integraron una dupla espectacular, autor de goles fundamentales junto al **Carozo Bartelemi,** aquel puntero izquierdo que desbordaba y le ponía el centro en la cabeza de Moles o de Stefanutti. ¡Si habremos gritado los goles de este trió infernal! Los marcadores pasaban vergüenza cuando se enfrentaban a ellos.

También recuerdo a **Norberto (Negrucho) Castillo**, comenzó en el ’79 e integró los ascensos del ‘82, ‘85 y ‘86. Jugador polifuncional en la última línea, se iba muy bien al ataque.
Jorge Alves (el Gordo) jugó del ‘79 al ’83 (Campeón del ’82). Fuerza, garra y corazón, zaguero seguro tanto arriba como de abajo hizo goles importantes.
Ricardo Aguirre, jugó desde el ‘80 al ‘83. zaguero fuerte y habilidoso.

Carlos Borovsky (DyJ) y La Chancha Rinaldi (Selec. Argentina) – 1983

Carlos Borovski, marcador de punta de gran entrega, comenzó en 1980 y fue campeón del ‘82, luego fue Técnico en las divisiones inferiores.
Néstor (Pantera) Benítez, comenzó en la divisiones inferiores y llegó a jugar en primera división más de 300 partidos.
Ángel (Coto) Vallejo, empezó a jugar en primera en los torneos 95-96, jugó más de 300 partidos.

Yo quiero nombrar a muchos otros, pero la memoria, aunque ayudada por la de mi amigo **Rubén Arias,** estadista del club desde su inicio, me permite recordar a algunos jugadores, como a **Pablo Ayala, Juan Carlos Zuleta** (**el Colo**) que jugó 120 partidos en primera, fue a préstamo al exterior y luego de pasar por Arsenal volvió al club que lo vio nacer.

A Riqui Romeo, Maximiliano Molteni, Matías Fernández, Marcos Ramírez, David Jara, y al Chompi Fernández, muchos… cientos y cientos de jugadores pasaron en estos 35 años, me sería imposible recordarlos a todos, les pido mis disculpas, pero ellos saben que están dentro de la **HISTORIA** del club. Otros colaboradores que no puedo olvidar de nombrar son: **Ángel Duarte (Angelito**), es el hombre que más piernas tocó y sigue tocando, conoce los músculos de cientos de jugadores, casi diría que es un record, por más de dos décadas está en el club como masajista en Primera división.

Walter (utilero)

Angelito (masajista)

Dr. Javier Lacky **Mario Pepe**

Dr. Carlos Valenga y Roque Giaccomino

El Dr. Carlos Valenga, colabora con el Club desde 1980

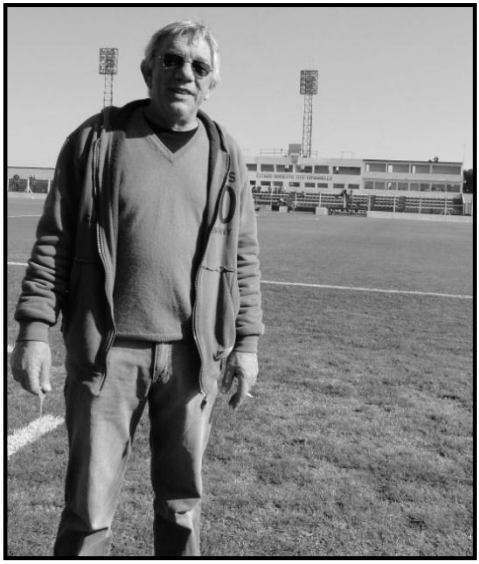

Jorge Musyka, es Intendente del estadio desde hace 10 años

También quiero mencionar a los integrantes de la sub-comisión de prensa del año 1982, ya que junto al periodista **Rubén Arias** estuvieron **Juan Domingo Romano, Nicolás Bossio, Horacio González, Oscar Silva, el Negro Luna y Jorge Musyka,** que comenzó hace más 30 años a colaborar con el club. Quiero recordar a **Mario Pepe**, que fue y sigue siendo la voz del Estadio, además de desarrollar distintas actividades en el club desde hace tres décadas, a **Sanolio** que fue el primer canchero en el estadio, a **Roque Giaccomino** que es el responsable del Predio de las divisiones de Inferiores desde el año 1980, a **Walter,** el utilero que lleva 7 años con el plantel de Primera y al **Dr. Javier Lacky** ,con más de una década como médico del club.

Osvaldo (Colo) Ganen fue uno de los primeros Intendentes del Estadio, hoy sigue colaborando con la institución, en todos los partidos

Omar Rodríguez, responsable de la organización de las Fiestas anuales con cena-show y sorteos. Con él se encuentra Martín Moreno, que junto a su hermano Fernando y Juanjo, Adolfo, Marcelo, Juan Pablo, Joaquín y Sergio están en el área de PRENSA del Club.

Y muchos otros nombres se escapan de mi memoria, pero están en la historia de esta Institución, que son ejemplo para las futuras generaciones.

EL SUEÑO DEL PIBE

Un miércoles soleado de junio de 2013, me acerco a la Práctica de los Infantiles, chicos que están llegando al predio de 5 Hs. que posee el club Defensa y Justicia, sobre la ruta 36 y Av. Bosques de Florencio Varela; los profesores están esperando y los van separando por categoría, los más chicos desde 6 años, en una cancha, el resto en otros sectores, los mayores de 8, de 9, de 10 y así hasta los 13 años , son más de 150 en total y se van formando los grupos, algunos llegan cambiados, otros se cambian en los autos de los padres… todavía no hay vestuarios, la gran mayoría tiene puesta su camiseta verde y amarilla, comienza la práctica…, primero a correr varias vueltas a la cancha, luego sentados en el césped haciendo una rueda, cada profe les está hablando con una planilla en la mano, prestan mucha atención, más que si estuvieran en la escuela; luego comienza la preparación física. Después de un buen rato, un pequeño descanso, mientras tanto sus padres, los observan desde lejos, tomando mate, comiendo facturas, esperando la finalización del entrenamiento, son horas que pierden, pero ellos saben que están ganando a favor de sus hijos, pensando en un futuro y también en el presente, están fortaleciendo su cuerpo y su mente, sin tener tiempo en pensar en las reuniones de amigos en la esquina o estar en la casa sin nada que hacer, allí están practicando lo que más les gusta, JUGAR AL FÚTBOL, se concentran en eso, ya que el domingo hay partido y si quieren ser titulares deben sobresalir entre sus compañeros. El profe les habla a uno por uno, recalcándoles que el que no está convocado para el domingo, no afloje, que trate de hacer una buena práctica en la semana y podrán integrar el plantel para la próxima

fecha. Allí se fomenta el compañerismo, los que no jueguen el domingo igual irán a alentar a sus compañeros. Está finalizando el entrenamiento, los profesores los concentran a todos y los encaminan hasta el Quincho del Polideportivo para tomar su merienda. Una vez finalizada, se despiden hasta el viernes y van a encontrase con sus padres para contarles las cosas que aprendieron y seguramente lo practicarán con ellos, mañana jueves, después de la escuela, quieren estar bien entrenados para la práctica del viernes.

No obstante, en el camino están pensando en lo que le contaron los compañeros más grandes, sobre los profesores, dicen que todos han jugado al fútbol en la primera del Defe, en Boca y hasta dos jugaron en Alemania.

Pronto se harán los vestuarios y si al Club le va bien, construirán canchas con tribunas y una confitería para que los papis puedan esperarlos tomando un café mientras practican. Se está haciendo de noche, llegaron a la casa, seguramente mientras duerman estos pibes soñarán con jugar en PRIMERA.

CARTA A UN PROGRAMA RADIAL

Sr. Fernando Bravo:

Soy asiduo oyente de su programa, hoy martes 18 de junio a las 16 hs., en una conversación con Alfredo Leuco, recordaron el partido que jugaran la temporada pasada el equipo de Defensa y Justicia con River Plate en el Estadio Único de la ciudad de La Plata, donde River le empató el partido en los últimos minutos. El Sr. Leuco le mencionó a Usted que Defensa y Justicia no estaba ni en Wikipedia, contestándole que Usted había hecho un juego de adivinanzas para saber si los oyentes sabían de qué color era la camiseta y riéndose al manifestar que *"River no había jugado con nadie".* Para su conocimiento le envío folletos que se entregaron a los socios del Club en el último partido como local. Deseo informarle que los colores del equipo son verde y amarillo y que DEFENSA Y JUSTICIA es un club ubicado en Florencio Varela, a 24 Km. de la Ciudad Autónoma de Buenos Aires, que hace 35 años que juega en AFA y lleva más de 20 años jugando en Primera B Nacional, finalizando esta temporada en sexto lugar, HABIÉNDOLE GANADO A DOS DE LOS TRES EQUIPOS QUE ASCENDIERON A PRIMERA A. Posee un Estadio con capacidad para 10.000 personas, con iluminación y uno de los mejores campos de juego de la categoría; además posee un predio de 5 Hs. para las divisiones de Inferiores donde concurren más de 600 chicos, con canchas, vestuarios, etc.

Sobre la Ruta 36 el club posee un POLIDEPORTIVO con un Hotel de 4 estrellas con 50 habitaciones, confitería, sala de conferencias, dos canchas profesionales y gimnasio. Allí concentran equipos de todo el país y del exterior, en un predio de 5 Hs. donde entrenan las divisiones de Inferiores de AFA y la Liga Metropolitana, además de representar un gran proyecto para el futuro.

Como Usted muchas veces dice: ESTO LO TENÍA QUE DECIR…Ah, me olvidaba, si entra en Wikipedia encontrará la historia de un club chico que pronto será GRANDE.

Le envío copia a mis amigos Defensistas, que son muchos y seguramente serán oyentes suyos.

Con la mayor consideración lo saludo a Usted y a los miembros de su equipo.

ANIBAL GIRÓN

Socio Vitalicio N°479[7]

[7] Publicado por LUIS ALBERTO GARCÍA en Varelapuntocom el 19/05/2013

AQUELLOS DÍAS DE RADIO

Mi amigo Luis Alberto García, me hace llegar una descripción acerca de cómo se realizaba la transmisión radial de los partidos que jugaba Defensa y Justicia en los años 80

"Este es un sentido homenaje a mi querido y recordado amigo Romeo Rosselli, quien me acompañó hace ya más de treinta años en esta aventura que hoy forma parte de un espacio en la historia de la radiofonía de Florencio Varela. Es más, en circunstancias de concurrir al estadio de Defensa y Justicia cuando los Halcones juegan de local, aprecio con admiración la cantidad de medios de prensa radiales que se dan cita, fecha tras fecha para transmitir las alternativas deportivas a todo el país con la mejor tecnología de punta.'' También en esos momentos recuerdo los primeros pasos que dimos en la radiofonía varelense, hace más de treinta años con el «Negro» Rosselli; la nostalgia se me viene a la memoria, «la precaria cabina de transmisión o palco de prensa», un mínimo espacio de dos metros donde nos amontonábamos con distintos colegas que

asistían a los partidos del Defe; todos compartíamos «una sola línea telefónica» que sábado por medio debíamos traer, con la extensión de más de cien metros de cable desde el Instituto Antirrábico lindero a la cancha, ni qué hablar de la utopía de utilizar celulares, handies o equipos móviles; todo era artesanal, un solo teléfono de los antiguos, color negro, para seis u ocho periodistas que queríamos informar las instancias y pasar los goles a nuestros medios y todos al mismo tiempo; grandes grabadores a casette, viejas radios portátiles «para tener el audio de retorno», cientos de metros de cables para las conexiones entre la cabina y los vestuarios, etc. etc. Así se hacía radio a fines de los años 70, cuando Defensa comenzaba a perfilarse como un interesante equipo en el campeonato de fútbol de la división «D»; por suerte con el Negro Rosselli fuimos actores presenciales de esos momentos y sin darnos cuenta, con el paso del tiempo formamos parte de la historia de la radiofonía en Florencio Varela. Esta aventura me permitió conocer a una persona extraordinaria como fue mi querido amigo Romeo Rosselli; después de más de treinta años no me importa tanto haber sido uno de los precursores de la radiofonía en Florencio Varela, como haber compartido la amistad y sabiduría del “Negro”.[8]

[8] LUIS ALBERTO GARCÍA. Periódico “ El progreso ”

ASI COMENZAMOS EN EL ‘78 CON LA VOZ DEL ESTADIO

ASI ESTAMOS EN 2013, CON ALTA TECNOLOGIA

Marcelo y Adriano Ruggiero y “Pochi” Radulesco

CENAS EN EL CLUB

El club Defensa y Justicia siempre se destacó por la camaradería entre sus asociados, desde su fundación, se realizaban reuniones para socios y simpatizantes.

Sede de Av. San Martín 347 - Año 1945

Cena show en septiembre de 2012. Sorteo de dos automóviles

MEDIOS DE DIFUSION DEL CLUB DEFENSA Y JUSTICIA

Los que día a día nos informan permanentemente sobre los temas que atañen al **Club Defensa y Justicia**.

Cancha de Quilmes

Andrada y Figari, ambos de DEFENSA VISION

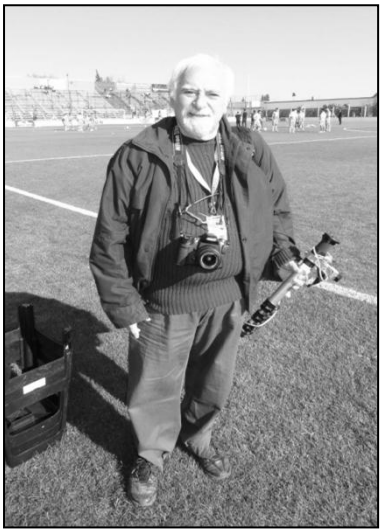

Cacho Baro, fotógrafo y periodista posee un importante archivo fotográfico del club.

Estadio Tito Tomaghello

Defensa Pasión : Aranda,Gómez, Sittner.

Defensa de Primera: Cristian Cáceres

Defensa al Día: Guido Cichello, Miguel Ramírez y Claudio Blanco, con su equipo de la Cadena Verde y Amarilla.

CLUB DEFENSA Y JUSTICIA

COMISION DIRECTIVA AÑO 1978

Inicio de la actuación en AFA

Presidente: Norberto TOMAGHELLO
Vice Presidente: Enrique NEGRO
Secretario: Pedro CONSILVIO
Pro Secretario: José RIMOLDI
Tesorero: Orlando BALLERINI
Pro Tesorero: Edgardo PECCI
Vocales: José LEMME, Carlos BELEN, José MAINELLA, Félix MARTINELLI, R. ALVAREZ y Alfonso TABOADA.
Rev. de Cuentas: Juan Carlos GHIO, Luis E. CALEGARI y Raimundo MANDRIONI
Sub Comisión de FÚTBOL:
Néstor MARCONI, Rubén ROSSI y Oscar OLMOS
Sub Comisión de OBRAS: Omar REGAZZONI, Alcides SANTIESTEBAN y Oscar ALVAREZ
PRENSA: Oscar OLMOS y Antonio GONZALEZ
BOXEO: Rubén CALLEGARI, Juan IVANOVICH y Alberto CARDOZO
Asesores Legales: Dres. Luis GENOUD, Roberto MORENO y Sergio BENGOCHEA

NÓNIMA DE LA ACTUAL COMISIÓN DIRECTIVA
AÑO 2013

PRESIDENTE: LEMME, José
VICE-PRESIDENTE 1° : TOMAGHELLO, Hugo
VICE- PRESIDENTE 2°: DA COSTA, Antonio
SECRETARIO GENERAL: REGAZZONI, Omar
SECRETARIO: BARTEL, Miguel
SECRETARIO: MORENO, Fernando
SECRETARIO: RODRIGUEZ, Omar
TESORERO: BAYERCA ,Oscar
PRO-TESORERO: MENDEZ, Juan José
VOCALES TITULARES: RIZZO, Ernesto, GAGLIANONE, Marcelo, SPENCIERI Pascual, LEMME, Diego y CALVI, Rodolfo
VOCALES SUPLENTES: MORENO, Juan Martín, RUGGIERO, Marcelo, BAYERCA Carlos, RUGGIERO, Adriano y SOLIS, Miguel Ángel

COMISION REVISORA DE CUENTAS

TITULARES: PORTILLO, Diego Hernán, SAN PEDRO, Gabriel y MAURIZI, Alberto
SUPLENTES : GIACOMINO, Roque, BAYERCA,Guido Federico y GUARIZOLA, Raúl

TRIBUNAL DE HONOR

TITULARES: GENOUD, Luis, SCROCCHI, Alfredo, GIOP, Roberto.
SUPLENTES: GENOUD, Santiago Martín, GENOUD, Germán Luis y LIBERATO, Oscar.

EL HALCÓN

9 de Julio de 2013, en un día nublado y próximo a llover, llegué hasta el predio de Bosques del Club Defensa y Justicia para ver la práctica de los jugadores de la nueva pretemporada 2013/2014. Hoy el plantel tiene triple turno, a las 7 de la mañana estuvieron en el Gimnasio, después de dos horas de trabajos variados fueron a la Confitería a desayunar, a las 10 comenzaron con los ejercicios físicos en el campo de juego, a las 12 está previsto el almuerzo, luego a descansar y a las 16 nuevamente a entrenar.

Como casi todos los años se han producido grandes cambios en el plantel, además del cuerpo técnico que fue presentado días atrás, han llegado nuevos jugadores y otros se han ido, unos por haber finalizado el contrato y otros porque han sido transferidos a distintos clubes.

Sabemos que el club no podría subsistir si no transfiere parte de ellos, especialmente los que han sobresalido durante el desarrollo del campeonato.

Sólo le pido a **DIOS** que ilumine a nuestros dirigentes, técnicos y jugadores, que el **"HALCÓN",** sea el equipo que haga erizar la piel y luche cada minuto con la finalidad de situar a nuestra institución en lo más alto posible.

El plantel sabe que los resultados dependen de ellos mismos, el fútbol es un estilo de vida. Sabemos... lo profundo que se respira cuando el técnico está dando la citación. Sabemos…la impotencia que se siente cuando se está sentado en el banco de suplentes. Sabemos…lo feo que es estar parado por una lesión y lo que se siente mirando el partido desde la platea. También sabemos… lo que siente un jugador cuando hace un gol y sus compañeros lo felicitan. Sabemos… que detrás

de cada jugador, en definitiva existe un ser humano, que muchas veces siente alegría, orgullo, euforia y otras tantas, dolor y frustración.

El FÚTBOL se lleva en la sangre, con emoción, pasión y amor a la camiseta, hoy nuestros jugadores tienen la oportunidad de demostrar lo que saben, con mucha fe, con mentalidad ganadora, pensando en que ya son parte de esta rica HISTORIA que tiene el club DEFENSA Y JUSTICIA.

De izquierda a derecha: Javier Bustos, Diego Cocca, José Lemme y Omar Regazzoni en el momento de asumir el cuerpo técnico de la temporada 2013-14.

LA HINCHADA

Defe… mi buen amigo…,
esta campaña volveremo'
a estar contigo …
Te alentaremos… de corazón
esta es tu hinchada …
que te quiere ver campeón…
No me importa lo que digan,
lo que digan los demás …
yo te sigo a todas partes …
cada vez te quiero más…

La hinchada de Defensa y Justicia, está compuesta por la mayoría de socios, y es ejemplo del comportamiento en canchas visitantes como en nuestro propio Estadio. En los momentos más difíciles acompañó al equipo y lo alentó hasta el último minuto. Gracias y sigan así…

DISTINCIÓN

El día 22 de septiembre de 2012, en ocasión de la celebración anual del Club Defensa y Justicia se me hace entrega de una plaqueta, a través de su vice presidente, don Miguel Ángel Bartel, con el siguiente texto:

C. S. y D. Defensa y Justicia
A ANIBAL GIRON
Por tantos años de incondicional compañía
¡GRACIAS! Septiembre de 2012

Este nuevo reconocimiento fue muy emocionante y me ha motivado a continuar colaborando, en la medida de mis posibilidades con el Club y su gente.

Incondicionalmente seguiré acompañando al Defe, poniendo fuerza para superar y salir prontamente de los malos momentos y disfrutar de los buenos resultados.

EPILOGO

Los dirigentes, jugadores, colaboradores, la hinchada y simpatizantes, todos ellos forman parte de esta historia.

Hoy vivimos un presente, van cambiando los partícipes, se van incorporando nuevas ideas, muchos proyectos por concretar, desafíos por superar, ilusiones que renovar, resultados por conseguir.

Los jóvenes tienen la oportunidad de seguir los pasos del camino ya forjado, para continuar una senda de grandeza para esta Institución, que nos seguirá dando grandes satisfacciones…

Lo más valioso que tiene el club Social y Deportivo Defensa y Justicia es su gente, sigamos sumando buenos valores!

INDICE

Prólogo 7
Año 1970 9
Cancha de bochas 13
Bailes de carnaval 14
Básquet D y J. 15
Festival danzante 19
Comisión Directiva 1950 20
Defensa y Justicia(Poesía) 21
Los Presidentes 23
Casa arriba del córner 24
Recuerdos de Piero 25
La historia oficial 26
Festival 29
Néstor Marconi 30
1977 Construc. Estadio 31
El debut (primer partido) 33
35 Años de historia 35
Veteranos de Defensa 38
Fútbol Infantil 1978 39
Usted sabía que Canaro? 40
Usted sabía que Sotero? 41
Usted sabía que los colores? 42
Usted sabía que Tito? 43
Usted sabía que Romeo? 44
Usted sabía que la Selec? 45
Walter 46
Cambio de camisetas 47
Campeones 1982, 48
Usted sabía que las torres? 49
Sabía que R. Arias? 50
Un sueño hecho realidad 51
Rodolfo Guerrero 53
La fe 54
Padrón 55
Sabía Usted que Ricardo? 57
Quiero recordar mirando 58
2 Milagros en pocos días 59
Sabía que Petinatto? 63
Que saben ellos… 64
Para tener en cuenta 65
Festejos de los 1.000… 67
La tristeza de un vestuario 69
Santo Biasatti 71
Jorge Galleguillo 72
Datos estadísticos 73
Festejos Aniversario 77
Yo también soy Historia 80
Sabía que pasaron? 87
Los chicos de la pensión 88
7 de junio Baby fútbol 89
Recordando… 91
El sueño del pibe 99
Carta a un programa 101
Aquellos días de radio 103
Cenas en el Club 105
Medios de difusión 101
Comisiones directivas 109
El Halcón 111
La Hinchada 113
Distinción 114
Epílogo 115

Esta 1ª edición se terminó de imprimir en IMPRENTA ESTEBAN CERULLO
Av. Pte Perón 34, Florencio Varela - Pcia. de Buenos Aires,
en el mes de septiembre de 2013.

gizém
imprenta
EstebanCerullo
flambo
LYON
Casa
de telas